

Bulletin Annuel 2024 Étriché





www.acb-construction.fr

Une entreprise ancrée à Etriché depuis 1999 - 40 collaborateurs au service des particuliers, des professionnels et des collectivités publiques
Des ouvriers qualifiés, des techniciens et des ingénieurs répartis dans 2 enseignes pour réaliser tous vos projets de construction ou de rénovation dans les métiers de la charpente, la couverture et la menuiserie.



- Charpente bois
- Maison ossature bois
- Extension ossature bois
- Couverture

- Porte et Fenêtre
- Volet et Store
- Véranda
- Pergola



Siège social :

1040 route de Châteauneuf - La Gare
 49 330 ETRICHE ☎ 02.41.42.60.57
contact@acb-construction.fr

Showroom :

3 Bld des Bretonnières
 49 124 ST BARTHELEMY D'ANJOU ☎ 02.41.20.60.20
contact@acb-portesetfenetres.fr



MAIRE

David LAGLEYZE

Chères étrichéenes, Chers étrichéens,

Une fin d'année marquée par notre traditionnel bulletin annuel, l'occasion pour nous de revenir sur les faits marquants de 2024.

2024 aura été une belle année, riche en évènements qui nous ont permis de nous retrouver et de partager ensemble : **la journée citoyenne, la grande tablée, la course Color l'Anjou, le repas des retrouvailles, les 24 heures d'Étriché...** sans compter toutes les manifestations de nos associations.

Comme toujours, vous avez été au rendez-vous, malgré des températures parfois fraîches, comme à l'occasion de la **fête du village** !

Nous avons aussi été solidaires avec le retour d'une vraie mobilisation pour le **Téléthon** qui a permis de récolter un peu plus de 1800 €, symboliquement un peu plus d'un euro par habitant.

VOIRIE

La municipalité a poursuivi sa feuille de route avec des efforts de **rénovation de nos axes routiers, trottoirs, fossés...** Nous avons également poursuivi le travail engagé sur nos **aires de jeux** pour permettre notamment **une meilleure mise en sécurité de nos enfants**. Autre projet important de 2024, nous avons redonné une deuxième jeunesse à notre **cimetière** avec de nouvelles allées, l'enherbement et la réfection du monument aux morts.

FINANCES

Du côté financier, nous sommes restés fidèles à notre ligne de conduite et nous faisons le nécessaire pour équilibrer de manière rigoureuse nos comptes. **Ainsi, malgré les difficultés dont vous avez tous écho, nous n'avons pas augmenté le taux de la taxe foncière pour la 3^e année consécutive.** De la même façon **aucun emprunt nouveau n'a été souscrit depuis le début de notre mandat, réduisant de manière importante notre taux d'endettement.**

Enfin notre priorité reste la propreté et l'entretien du village et nous faisons le maximum pour que notre belle commune soit agréable à vivre pour tous.

Cet édito est l'occasion de remercier vos élus qui m'accompagnent au quotidien et qui s'investissent à mes côtés, mais également, l'ensemble du personnel communal très impliqué pour faire vivre Étriché.

Un remerciement également tout particulier à nos **acteurs économiques & associatifs**, dont la présence sur la commune est essentielle, contribuant par leur dynamisme à faire rayonner notre magnifique village ! **Un remerciement tout particulier à nos annonceurs qui financent cette publication.**

Je vous souhaite une belle et heureuse année 2025.



Mairie
02 41 42 60 01
accueil.mairie@etriché49.fr

1, square de la Mairie
Mardi de 8 h 30 à 12 h
Mardi de 16 h à 18 h 30
Mercredi de 8 h 30 à 12 h
Vendredi de 8 h 30 à 12 h
Samedi de 8 h 30 à 12 h

Agence Postale
07 56 36 61 17

2, place de l'abbé Humeau
Lundi de 17 h à 19 h
Mardi, jeudi et vendredi de 8 h 30 à 11 h
Samedi de 9 h à 12 h



Vos Élus s'associent au
Personnel Communal
pour vous souhaiter
une Excellente Année
2025
Soyez les bienvenus à la
Cérémonie des Vœux
Dimanche 12 Janvier à 11 h
Salle de l'Alerte

NAISSANCES :

2024 :

LABROUSSE Madeleine	22/02/2024
VANG Soraya	27/03/2024
LETORT Charlie	27/05/2024
DAVID Milo	04/06/2024
DANSAULT-MADELAIN Nahé	24/06/2024
YVON Kyzen	08/07/2024
KÉRÉBEL Yvann	12/07/2024
GENDRIX Anelia	13/07/2024
MARTEAU Lucile	17/07/2024
HARDOUIN Milan	26/07/2024
DUBAS Esmée	29/07/2024
FRANCOIS Solal	14/09/2024
CRILOUX Zoélie	06/10/2024
POUSSIN Arsène	20/10/2024
DURILI Lino	24/11/2024

MARIAGES :

2024 :

YVON Lylian - GODINEAU Kahina	13/04/2024
PÉPION Yohan - JOUIN Karine	11/05/2024
DURILI Hugo - PULICE Ophélie	10/08/2024
RENEAUME Thomas - MERVEILLEUX DU VIGNAUX Alix	31/08/2024
GUILLET Bruno - BODIN Véronique	16/11/2024

DÉCÈS :

2023 / 2024 :

ROHO Cécile	27/12/2023
PERDREAU Robert	10/01/2024
DESLANDES Roland	21/06/2024
LYARD Jean-Christophe	27/07/2024
DA-PURIFICACAO née WINTENBERGER Madeleine	09/09/2024
ROUSSIN Isabelle née DELHUMEAU	07/10/2024
ALIGON Guy	24/10/2024
CLAUDEL Hubert	09/11/2024
TAUDON Didier	13/11/2024
LORILLEUX Jean-Yves	30/11/2024



BÉNÉDICTE BIGOT

Professeure de soutien scolaire

5 rue des Eglantiers
49330 Etriché

06 26 99 69 00

reuscol.acc.sco@gmail.com

Réuscol - Soutien Scolaire

LE COUP DE POUCE POUR UNE SCOLARITÉ
ÉPANOUIE !

Accompagnement pédagogique et éducatif des
élèves à domicile

Primaire

Collège

Lycée professionnel

Cours pour adultes



Organisme de services à la
personne SAP 952481794



Journée Citoyenne

ÉTRICHÉ

Comme chaque premier samedi d'avril désormais, la **Journée Citoyenne s'est tenue le samedi 6 avril 2024.**

Cette année, les travaux de peinture se sont poursuivis à l'Alerte. De nombreux marcheurs ont arpenté nos routes et chemins afin de collecter déchets et débris abandonnés dans les fossés. Désherbage du cimetière et des rues a aussi été au programme.

Cette belle matinée, pleine de bonne humeur, s'est achevée sur un repas pris en commun dans les locaux du restaurant scolaire.

**UN GRAND MERCI À TOUS LES BÉNÉVOLES
POUR LEUR PRÉSENCE ET LEUR INVESTISSEMENT.**

Si vous souhaitez soumettre des idées de chantiers pour améliorer le quotidien de tous ou vous investir dans la préparation de cette journée, contactez Laura Madelain-Dansault : communication.mairie@etriché49.fr

**LA JOURNÉE CITOYENNE D'ÉTRICHÉ
A LIEU LE PREMIER SAMEDI D'AVRIL**



Prochaine date
SAMEDI 5 AVRIL 2025

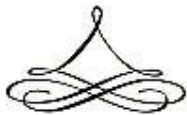

Fer et Lignes

Didier et Théo SALARIS

Atelier de ferronnerie, forge et métallerie.

Création et restauration

Portail, grille, garde-corps, escalier contemporain,
rampe d'escalier en fer forgé, baie d'atelier, verrière,
marquise, mobilier d'intérieur ou extérieur...

ZA Du PERRAY
49330 Etriché

Tel: 02.41.32.36.15

www.fer-et-lignes.com

*20 ans, et la ligne est
bien gardée...*



Repas des Retrouvailles



Dimanche 20 octobre dernier,

Mado Parenteau,

secondée par de nombreux bénévoles,

a orchestré avec dynamisme et prévenance,

ces nouvelles Retrouvailles.



Rendez-Vous
l'Année Prochaine :

DIMANCHE 9 NOVEMBRE 2025



Après un accueil des convives par Mado Parenteau et David Lagleyze, Le Jack a assuré le repas tandis qu'Isabelle Thuleau et Alain Renard faisaient, avec talent, voyager et danser les convives.

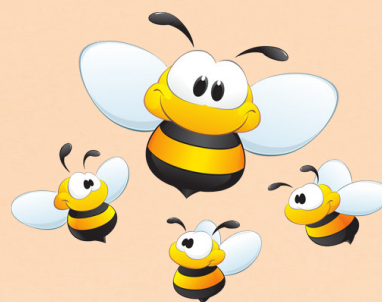

La Grande Tablée

Samedi 1er juin
2024

Grâce à **Étriché en Fête**, notre comité des fêtes et à l'investissement sans faille de ses bénévoles, notre commune a pu renouer avec notre traditionnelle fête de village sous la forme d'une grande tablée.

Avec les tables installées rue de la mairie, les étrichéens ont pu profiter d'un repas convivial ainsi que d'animations musicales, ludiques et pyrotechniques, et bien sûr, danser, entre la place de l'abbé Humeau et la place de la Mairie.

Le temps frais, mais sec, a permis à tous de se retrouver autour des animations sans craindre la pluie.

Retenez la
Prochaine Date

SAMEDI 7 JUIN 2025



MONTAGE DE FILMS

RÉALISATIONS AUDIOVISUELLES



*Montage de votre film de mariage
Films surprises pour toutes occasions
Save the date*

Opaline Production
Sarah Lagleyze - 06 23 31 21 32
opalineprod@hotmail.com
opalineprod.myportfolio.com

*Numérisation de cassettes,
bobines de films et diapositives*

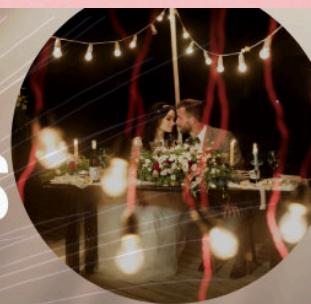

AFM TÉLÉTHON

INNOVER POUR GUÉRIR



29-30
NOVEMBRE
2024



À l'initiative d'Étriché en Fête, sous l'impulsion de Denis Brichet, cette année 2024 a aussi vu le retour du Téléthon à l'échelle du village.

Si la société de la Boule de Fort - La Concorde, n'a jamais failli à son engagement pour cette cause, force est de constater que notre village ne s'était plus investi à ce niveau depuis la période des confinements à répétition.

En quelques semaines, les choses se sont organisées, les bénévoles alliant dynamisme, compétence et réactivité.

Le défi : faire un parcours de 2,5 km en marchant, en courant, en vélo, en trottinette, dans le village avec des participants non stop pendant 24 heures.

Les élèves des deux écoles se sont aussi mobilisés et ont ouvert le défi des "24 H d'Étriché".

Durant cette même période, la Concorde accueillait les participants pour des parties de tir-au-round, qui a rassemblé une cinquantaine de joueurs.

Le Club Séniors a aussi organisé un après-midi jeux à la salle des sports.

"Les 24 H d'Étriché" a été une réussite avec une collecte qui a atteint un résultat net de 1865 € pour 213 participants, soit **un peu plus d'1 € par habitant** au profit de la recherche contre les maladies rares.

Bravo à tous pour votre investissement !



À L'ANNÉE PROCHAINE !



CONSEIL MUNICIPAL DES JEUNES (CMJ)

Le Conseil Municipal des Jeunes élu à l'automne 2023, constitué de 13 jeunes volontaires, s'est réuni plusieurs fois cette année pour travailler sur des thématiques autour de la sécurité routière et du cadre de vie.

Différentes visites des aires de jeux ont permis au CMJ d'évaluer les équipements sélectionnés par le précédent CMJ et d'identifier les envies futures.

Le CMJ a été sensibilisé aux enjeux démocratiques avec la découverte du bureau de vote lors des élections européennes.

Le CMJ a également participé à la cérémonie des vœux en janvier, à la Journée Citoyenne du 6 avril avec la rénovation et l'entretien des décorations bois de Noël et à la cérémonie du 11 novembre.

Merci à eux pour leur implication !



CÉRÉMONIE DU 11 NOVEMBRE

Comme chaque année, notre municipalité a à cœur d'honorer ses enfants Morts pour la France, souvent de très jeunes hommes, tombés pour protéger leur patrie, sans oublier les victimes collatérales, malheureusement inévitables dans des conflits d'ampleur mondiale.

N'oublions pas leur sacrifice et surtout, travaillons à la paix !

Merci à tous les participants, notamment aux enfants de la chorale En'chanté et au Conseil Municipal des Jeunes toujours très investis.





VOIRIE & BÂTIMENTS

Henri SAULGRAIN
3^e Adjoint



L'entretien de la voirie et des bâtiments, depuis le début de notre mandat, a toujours été une de nos principales préoccupations. En ce sens, nous mettons tout en œuvre pour maintenir notre commune dans une bonne qualité du cadre de vie.

Voici ce que nous avons priorisé en 2024, en sachant qu'il est nécessaire de faire des choix et que ceux-ci ne sont pas toujours faciles à trancher.

VOIRIE

► Route de Seiches :

À partir du clos des Chênes et jusqu'au chemin des Alliers, il a été procédé au busage du fossé, pour permettre ensuite la création d'accotements stabilisés et un passage piéton pour l'arrêt bus. Nos écoliers pourront, ainsi, se rendre à l'arrêt de bus en toute sécurité.

► Dans le centre bourg :

Il a été réalisé un cheminement en enrobé beige le long de la mairie jusqu'au parking, et également autour de la salle des fêtes et de la poste. La cour du restaurant scolaire a aussi bénéficié d'un aménagement plus confortable en posant du gazon synthétique.

Des travaux de voirie en bicouche ocre et d'engazonnement ont été effectués au cimetière, ainsi que la réfection du Monument aux Morts.

► Côté "campagne" :

Au carrefour de la Croix de l'étang, des bordures ont été posées dans les virages pour sécuriser la circulation. Des travaux de reprofilage (entretien des chaussées) et goudronnage en bicouche ont été réalisés chemin de la Cave et impasse des Fontenelles. Pour le chemin de la Gandonnière, le reprofilage est terminé et la pose de la bicouche est actuellement en cours. Enfin, comme les années passées, nous continuons le curage des fossés, et cette année, il a été fait 2500 mètres de curage route du Patisseau et route de l'Aubinière.

BÂTIMENTS

► Église

- Dépose et repose du pavage pour mettre en PVC un regard avec grille pour l'évacuation des eaux pluviales.
- Changement du mécanisme de la volée des cloches.

► Salle des sports

- changement du tableau d'affichage dans la salle.
- Habillage des poteaux en alu pour protéger contre l'humidité et l'érosion.
- Pose d'une clôture rigide couleur verte avec soubassement autour de l'aire de jeux.

► Espace Santé 2 - Changement de la porte.

► Accueil Périscolaire

- Il a été nécessaire de procéder à la mise en séparatif du réseau des eaux pluviales et du réseau des eaux usées.
- Le rejointement des pierres du mur de la garderie a été refait.

► Restaurant scolaire - Le chauffe-eau a été changé.

► Salle des fêtes

Par souci d'économie, mise en place d'un pilotage de connexion à distance pour la régulation du chauffage.

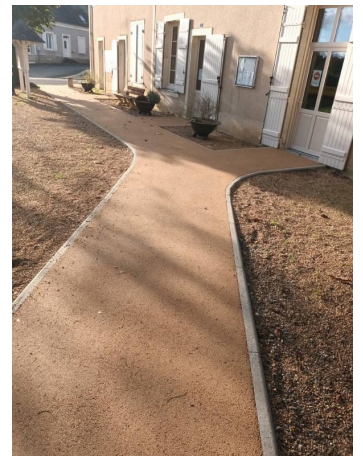



AFFAIRES SCOLAIRES - CCAS - CIMETIÈRE

Virginie AUDARD
4^e Adjointe

CIMETIÈRE

Il s'agit là, pour cette année 2024, du sujet le plus important et le plus impactant en termes de mise en œuvre et de budget notamment.

Les travaux envisagés concernaient notre monument aux Morts, une série d'exhumations et l'enherbement du cimetière.

Notre souhait était avant tout de communiquer et d'organiser le tout avec respect, attention et transparence afin de se projeter tous ensemble.

C'est la raison pour laquelle nous avons fait une réunion publique, pour recueillir votre avis. Puis, nous vous avons reçu en réunion à la mairie, et, enfin, individuellement pour certaines familles usagères presque quotidiennes du cimetière.

Pour le monument aux Morts, un nettoyage complet a été nécessaire avec réparations et reprises de l'ensemble. De plus, et pour plus de lisibilité, toutes les gravures ont été réécrites avec le même « format » en intégrant les noms de tous nos Morts pour la France reconnus (encore un grand merci à l'association du « Souvenir Français » de M. Cesbron).

Avant d'envisager les travaux d'enherbement, nous avons procédé cet été, à plusieurs exhumations afin de clarifier les espaces libres de notre cimetière.

Après consultation et en accord avec les entreprises de pompes funèbres intervenant régulièrement, la commission cimetière et le conseil municipal décident de faire réaliser deux allées « en dur » en prolongeant celle de l'entrée du cimetière. Leur réalisation est rendue nécessaire pour l'usage des engins des pompes funèbres.

C'est donc juste avant la cérémonie d'hommages du 11 Novembre que l'enherbement du cimetière a eu lieu. Il a fait l'objet de plusieurs études quant aux aménagements possibles et la nature des semences à utiliser.

Désormais, nous allons être attentifs à la pousse de cette fétuque (3 ans seront nécessaires pour un rendu optimal) et à son entretien qui sera assuré par le paysagiste ayant réalisé les travaux.

L'aspect de notre cimetière sera désormais plus homogène et verdoyant.

La commission cimetière a travaillé depuis de longs mois à la préparation de ces changements et je tiens à remercier chacun.

Un grand merci aussi à Mathilde Poirier, notre secrétaire de mairie, très impliquée et professionnelle, qui est notamment, notre interlocutrice privilégiée avec les entreprises de pompes funèbres.



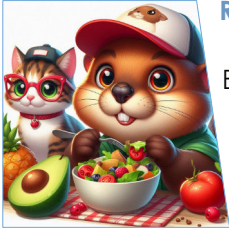

RESTAURANT SCOLAIRE

Bien sûr, nous poursuivons notre collaboration tripartite avec le collège de Châteauneuf sur Sarthe d'une part et le Département d'autre part pour la réalisation de repas « faits maison ».

L'idée directrice étant toujours de marier équilibre et normes alimentaires pour le plus grand plaisir de nos élèves.

D'ailleurs, il est à noter que le restaurant scolaire s'est aussi doté cette année d'une friteuse (gracieusement mise à disposition lors de la Color l'Anjou) et l'investissement (ramequins, verres etc...) se poursuit pour améliorer la qualité du service de notre restauration scolaire.



ÉCOLES

Le fait le plus marquant est, à n'en pas douter, le **changement de direction simultané** qui s'est effectué à la rentrée 2024 dans nos deux écoles étrichéennes.

En effet, d'une part, côté école publique, c'est le départ en retraite pour

Mme **Sophie Blondet** après 30 ans d'activités au sein de notre école Alphonse Daudet ; et d'autre part, le départ de M. **Guillaume Lebrun** après 14 ans d'enseignement à l'école des Templiers ; respectivement remplacés par M. **Philippe Desportes** et Mme **Fabienne Kayzer**.

Nous leur souhaitons la bienvenue et évidemment une longue et sereine carrière parmi et avec nous.



LES ECURIES JUL'HYPPOS

École d'équitation labélisée depuis 2009 à Étriché

Enfant dès 2 ans et à tout âge, cours à l'année, stages pendant les vacances scolaires, cours particuliers, médiation équine

Julie, monitrice diplômée, encadre les activités avec une cavalerie dressée, dans le respect du bien être animal

3400 route du Porage – 49 330 ÉTRICHÉ

renseignements : 06 22 94 83 43 / ecuriejulhyppos@hotmail.fr

infos : www.ecurie-julhyppos.fr / réservations : <http://ecuries-julhyppos.cavasoft.fr>

SIRET 51307255300011



SOLIDARITÉS

Le CCAS est à l'écoute et étudie les situations difficiles de certains de nos administrés. De plus, nous sommes attentifs et sensibles aux demandes de logements en relation avec France Services et les services des bailleurs sociaux notamment.

du 6 janvier
au 1^{er} février
2025



GRATUIT
pour tous

Le mois de la commémoration

30^{ème} anniversaire
de l'inondation de 1995



Flashez pour en savoir plus
ou connectez-vous sur :
www.smbvar.fr



Cofinancé par
l'Union européenne





URBANISME ET PLUI

Samuel GESTRAUD

5^e Adjoint



PLAN LOCAL D'URBANISME INTERCOMMUNAL (PLUi)

2019 - 2023

Elaboration du PLUi et construction du projet de territoire.
2021 : Loi "Climat et Résilience".
> Mise en oeuvre du ZAN.

2023 - 2024

Traduction réglementaire du Projet d'Aménagement et de Développement Durables (PADD).

2024 - 2025

Phase de consultation et réunions publiques.

2025

Entrée en vigueur du document.

L'élaboration du futur Plan Local d'Urbanisme Intercommunal prend enfin forme.

À l'échelle de la Communauté de Communes Anjou Loir et Sarthe, nous avons dû nous adapter aux contraintes imposées par la loi Climat et Résilience et de fait le Zéro Artificialisation Nette imposant la réduction de 50% de l'étalement urbain sur les terres agricoles ou naturelles.

À l'échelle de la commune, cela implique qu'à lui seul le lotissement du Clos de la Roulière, lancé en 2010, consomme notre potentiel pour les 15 ans à venir, voire les 30 prochaines années, ne permettant pas d'autres possibilités d'extension.

Dernièrement, ce projet a été validé en Conseil Communautaire, définissant ainsi les futurs zonages, les objectifs de production de logements et les zones d'activités économiques pour chaque commune de la CCALS.

En tant que membre de la commission PLUi et avec Monsieur le Maire, nous avons défendu au mieux les intérêts de notre commune dans le but qu'elle puisse évoluer dans de bonnes conditions.

Nous sommes encore en phase de consultation des services de l'Etat pour une validation définitive et une approbation d'ici la fin 2025.

Une enquête publique aura lieu au cours du 2^e ou 3^e trimestre 2025 pour achever ce travail de longue haleine, débuté en 2018.

L'objectif étant une entrée en vigueur de ce futur PLUi fin 2025 ou début 2026, voire avant selon l'avancement.

Consultez régulièrement le site de la CCALS ou de la commune pour être informés : www.ccals.fr

CLOS DE LA ROULIÈRE

Vous êtes nombreux à avoir constaté l'aménagement tant attendu de la tranche 1. Voirie finalisée et plantations font désormais le bonheur des résidents.

La Tranche 2, dont la commercialisation a débuté début 2023, affiche un taux de remplissage de 75%, ce qui prouve l'attractivité de notre commune.

De ce fait, nous avons enclenché la viabilisation de la Tranche 3 qui débutera début 2025.

L'acquisition du foncier ayant été anticipée en ce début d'année, le projet de la Tranche 3 pourra s'effectuer plus rapidement que la Tranche 2, permettant ainsi le passage des engins de chantier par l'impasse de la Baronnerie au lieu de la rue des Artistes.

Lorsque les derniers lots de la Tranche 2 seront vendus et construits, la continuité de la voirie se fera.

En parallèle, la liaison douce (piétonne) de la Coulée Verte, reliant la rue du Patisseau (retravaillée avec la voirie de la Tranche 1) à la rue du Pâtis, a été aménagée. Cet aménagement permet aux résidents du lotissement et des habitations à proximité, de rejoindre le bourg facilement.

Atelier Enluminure

Venez vous initier à l'enluminure médiévale lors d'ateliers découverte



Salle l'Harmonia
5A rue du Patisseau
49330 Étriché



Prochaines Dates

2025

Janvier : vendredi 10 & samedi 25
 Février : vendredi 14 & samedi 22
 Mars : vendredi 7 & samedi 29
 Avril : vendredi 11 & samedi 26
 Mai : vendredi 16 & samedi 24
 Juin : vendredi 6 & samedi 28
 Juillet : samedi 12

- ✦ Durée des stages 3 h, de 14 h à 17 h.
- ✦ 40 €/personne, matériel compris.
- ✦ Forfait 5 séances 190 €.
- ✦ Réalisation d'une lettrine ou d'un motif.

Renseignements et Réservation (places limitées)
 Céline 06.72.30.39.18 ou celine_49@orange.fr
 Astrid 06.71.57.55.30 ou astridduboispean@hotmail.fr

Nous avons constaté que la cohabitation entre cyclistes et véhicules était dangereuse malgré la zone 20 (priorité piétonne et vélo). Quelques améliorations seront apportées au niveau de l'accès situé rue du Pâtis, afin de le sécuriser.

URBANISME : GÉNÉRALITÉS

La Commune d'Étriché fait partie des petites communes de la CCALS possédant un fort attrait, qui se confirme par les demandes d'urbanisme en constante progression.

Beaucoup de propriétaires ont à cœur d'embellir leur maison, de réduire leur consommation énergétique et surtout d'entretenir leur maison (ce qui évite une perte de valeur immobilière).

Toutes vos améliorations donnent l'image d'un village vivant, attrayant, convivial et surtout, elles participent à l'embellissement de notre commune, que ce soit dans le bourg comme en campagne. Cela fait plaisir de voir de vieilles bâtisses reprendre des couleurs.

L'an dernier, avec M. le Maire, nous avons pour objectif d'encourager la finition de certaines clôtures dans le Bourg et je tiens à remercier toutes les personnes ayant œuvré en ce sens.

Pour l'aspect plus administratif, nous tenons à vous rappeler l'importance d'effectuer vos démarches d'urbanisme en temps voulu. En effet, nombre d'entre vous se retrouvent coincés lors de la mise en vente de leur bien, ne pouvant fournir au notaire la Déclaration d'Achèvement et de Conformité des Travaux (document faisant office de décennale pour l'acquéreur, sans quoi la vente peut être annulée ou décalée, pensez-y).

Avec Mathilde Poirier, nous sommes à vos côtés pour vous renseigner et vous guider dans vos projets, alors n'hésitez pas à contacter la mairie si vous avez le moindre doute.

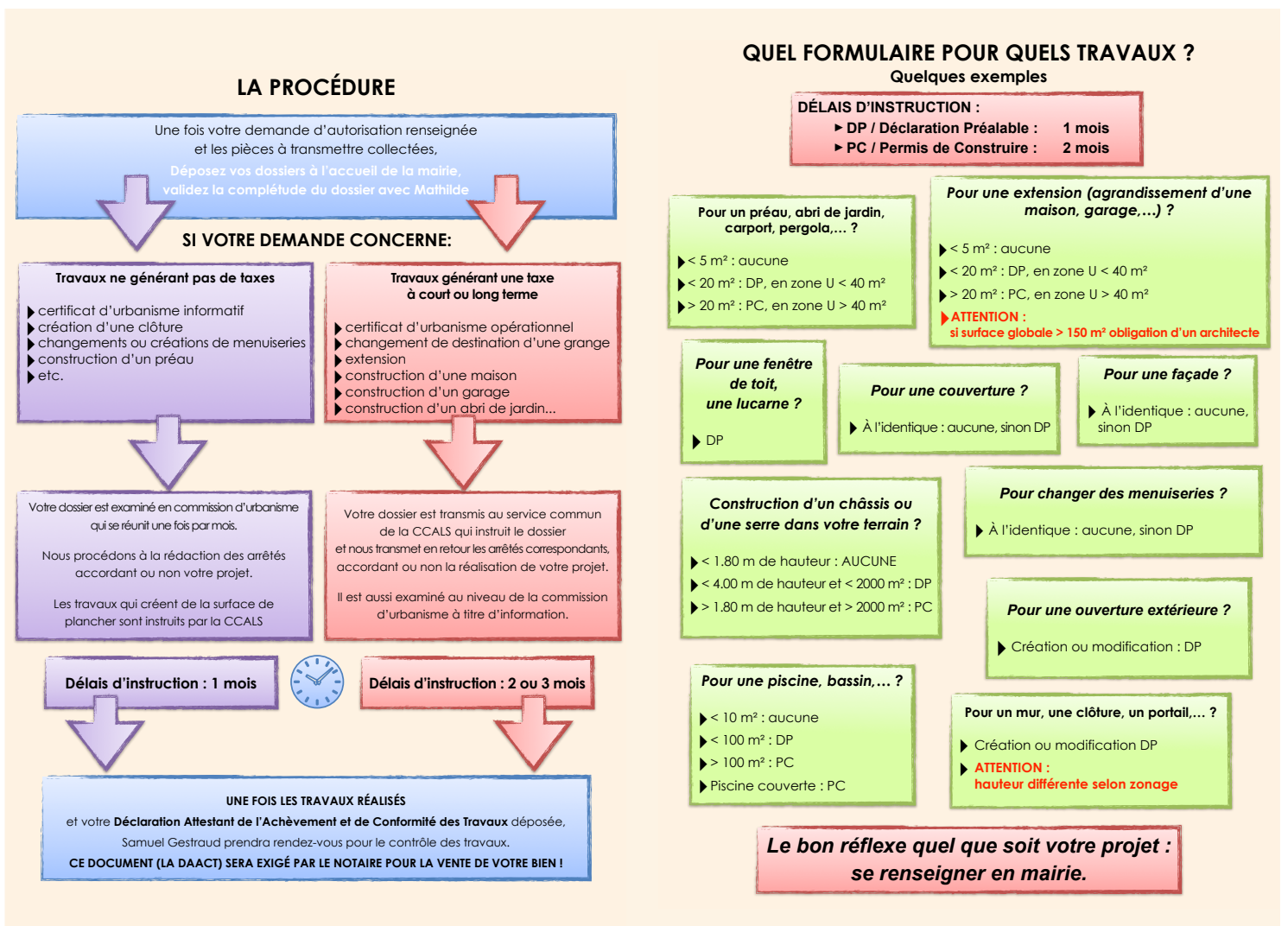



ASSOCIATIONS
COMMUNICATION
CULTURE / ANIMATION

Marie-Laure CHANET
2^e Adjointe



Deux évènements marquants cette année :

Nous avons renoué avec notre **fête de village** grâce à l'investissement de notre comité des fêtes : "**Étriché en Fête**", qui a orchestré **La Grande Tablée**.

ASSOCIATIONS

Est-il nécessaire d'évoquer nos associations ?

Le nombre de pages qui leur sont dédiées dans ce bulletin parlent d'elles-mêmes.

Nombreuses, variées, dynamiques, force de propositions, **elles sont une de nos plus belles richesses**, offrant un large panel d'activités et couvrant tous les secteurs : sports, loisirs créatifs, artistiques, écologie, nature, bricolage, solidarité, etc...

Grâce à nos associations et parfois, à leur large rayonnement, telle la **Color l'Anjou**, qui tous les ans bat son record de l'année précédente en terme de fréquentation, notre petit village a acquis la réputation d'une commune où il fait bon vivre.

Le Téléthon a repris des couleurs avec **Les 24 H d'Étriché** qui a fédéré plusieurs associations autour de cet évènement national : **La Concorde**, le **Club des Séniors** et bien sûr, **Étriché en Fête**, épaulées par de nombreux bénévoles, pour beaucoup, issus des autres associations.

À l'occasion de ces grands évènements, l'entraide et la solidarité entre nos associations est particulièrement visible. C'est un autre point qu'il est important de signaler.

C'est tous les ans, une vraie joie pour moi de réaliser ces pages et de constater cette pétulance associative !

Un grand merci à elles.

Le Nini's : Une nouvelle adresse conviviale au cœur d'Étriché

Votre nouveau restaurant Snack, a ouvert ses portes à Étriché. Restauration décontractée, accessible et ancrée dans le territoire, ce nouvel établissement aspire à devenir un lieu de rencontre chaleureux et convivial.

Une réponse à vos envies : une restauration rapide et savoureuse

Inspiré des diners américains, le restaurant mélange saveurs locales et classiques venus d'outre-Atlantique : burgers, sandwiches américains, milkshakes et bien d'autres spécialités ainsi que le Kebab décliné dans toutes formes 😊. Tout est pensé pour plaire à tous, sans avoir à faire des kilomètres pour un fast-food.

Un espace pour partager et vibrer

Le Nini's n'est pas qu'un simple restaurant, c'est un véritable lieu de vie. Que ce soit pour regarder un match, profiter d'une soirée à thème ou simplement partager un bon repas ou boire un verre entre amis ou en famille, cet endroit invite à se retrouver et à renforcer les liens dans une ambiance chaleureuse.



Venez découvrir ce nouveau lieu de vie !

Ensemble, faisons de ce projet ambitieux une adresse incontournable de la région !

Suivez les actualités sur les réseaux sociaux :

Instagram : le.nini.s et **Facebook : Le Nini's**

Snack Américain - Sur place ou à emporter
10 Rue de l'Alerte, 49 330 ÉTRICHÉ
07.67.12.91.95



CULTURE / ANIMATION

Cette année, la commune a publié un programme reprenant toutes les propositions culturelles se déroulant sur notre commune, de septembre à septembre. Cela inclut **les Journées du Patrimoine, du réseau des bibliothèques, et la Communauté de Communes Anjou Loir et Sarthe et la programmation de La Vallée des Arts.**

C'est un outil ouvert à toute proposition culturelle sur notre territoire. Le but étant d'avoir une vue claire des propositions culturelles sur Étriché et de permettre à tous d'anticiper les événements dans leur agenda. Il a été financé grâce aux encarts publicitaires, tout comme ce bulletin annuel. Il a été distribué dans toutes les boîtes aux lettres de la commune et dans de nombreux points dans les communes alentours.

COMMUNICATION

Élément fondamental pour une commune, c'est aussi le plus complexe, demandant de toucher une large population de la manière la plus efficace possible.

Pour cela, nous avons repensé le site de la commune en début de mandat. Mais nous devons rester en constante veille afin de le faire évoluer pour une navigation claire et une information accessible et complète. Je vous invite donc à y aller régulièrement afin de prendre connaissance des différentes actualités. N'hésitez pas à nous faire part de vos remarques afin que nous puissions améliorer cet outil.



Notre vecteur le plus efficace reste le réseau social Facebook. Malgré tout, il est important de développer un outil "indépendant". C'est dans ce but que cette année, nous nous sommes attachés à redynamiser **IntraMuros**.

Cette application peut être d'une efficacité redoutable pour peu que nous y proposons une information exhaustive et qu'un maximum d'étrichéens la télécharge et active les notifications afin d'être alertés en temps réel. Nous faisons collaborer nos associations afin qu'elles publient leur actualité. Cela permet une meilleure fluidité de l'information.

Pensez aussi à vous inscrire à l'**InfoLettre** auprès de notre service communication : communication.mairie@etriche49.fr.

Ce média, intermédiaire et léger permet de compléter nos outils de communication. Elle paraît, sous forme numérique, tous les 3 mois en plus du Bulletin Annuel. En vous inscrivant, vous êtes assurés de la recevoir dès sa parution. **Quelques exemplaires sont imprimés et mis à disposition à la mairie, à l'Harmonia et à l'agence postale.**

L'INFOLETTRE A DEUX ANS, À VOUS DE LA FAIRE GRANDIR !

Elle est diffusée par mail et mise en ligne sur le site de la commune : etriché49.fr.

Quelques exemplaires papier sont mis à disposition à l'agence postale, la mairie, chez les commerçants et sur demande auprès de Laura Madelain-Dansault aux horaires d'ouverture de l'agence postale.

Elle paraît chaque 1^{er} avril, 1^{er} juillet et 1^{er} octobre en complément du bulletin annuel, qui lui, est imprimé et distribué dans toutes les boîtes aux lettres.

L'infolettre vient en complément des informations mises en ligne sur le site internet etriché49.fr et de la page Facebook [Mairie Etriche](https://www.facebook.com/MairieEtriche).

Si vous souhaitez la recevoir dès sa parution, merci de vous inscrire auprès de Laura MADELAIN-DANSULT - communication.mairie@etriché49.fr

Tous les numéros sont consultables en ligne sur le site de la commune, rubrique "Bulletins / Parutions".

Pour faire paraître une information dans l'infolettre, envoyez texte et photo avant le 25 DU MOIS PRÉCÉDENT : communication.mairie@etriché49.fr



autoSÉCURITÉ
CONTRÔLE TECHNIQUE

TIERCE

02.41.42.15.00

**CHATEAUNEUF/
SARTHE**

02.41.33.95.00

Accès tous véhicules



prise de rendez -vous par internet sur le site www.autosecurite.com

www.autosecurite.com

LUTTE CONTRE LE FRELON ASIATIQUE

Agir efficacement en limitant les risques pour l'environnement et les populations



Le frelon asiatique à pattes jaunes inflige de lourdes pertes dans les ruchers et pourrait affecter certaines populations d'insectes au-delà des seules abeilles. Il perturbe certaines activités humaines et représente un danger pour les personnes allergiques aux piqûres d'hyménoptères.

Il est légitime de chercher à s'en protéger, mais pas n'importe comment. Le plan national de lutte permet d'agir dans le respect de la faune et de l'environnement.



Reconnaître un frelon asiatique d'un frelon européen

Frelon asiatique (à pattes jaunes)

Taille adulte
Reine : 24-32 mm
Ouvrière : 20-26 mm
Mâle : 24-27 mm

La tête est orange avec un front noir

Le thorax est entièrement brun et noir

L'abdomen est composé de segments abdominaux bruns bordés d'une fine bande jaune avec un seul segment orangé

Les pattes sont jaunes à leurs extrémités



Frelon européen

Taille adulte
Reine : 27-39 mm
Ouvrière : 19-30 mm
Mâle : 21-31 mm

La tête est jaune avec un front roux

Le thorax est tacheté de roux, de noir et de jaune

L'abdomen est roux à la base puis jaune rayé de noir

Les pattes sont brunes et rousses

Pour plus d'informations sur le plan national de lutte contre le frelon asiatique*

Loire-Atlantique : collectiffrelon44@gmail.com
Maine-et-Loire : jeanluc.denechere@sfr.fr / fernand.pineau@wanadoo.fr
Mayenne : robert.pauchard@laposte.net / aurelie.lenain.gds53@reseaugds.com
Sarthe : abeillesgds72@gmail.com
Vendée : picard.patrice@gmx.fr



Pays de la Loire (coordinateurs régionaux) :



frelon.frgds-pdl@reseaugds.com / Nathalie.belzic@pl.chambagri.fr

Informations complètes sur le site de la commune : www.etriche49.fr

Si vous installez un piège, l'inventaire de vos captures sera à transmettre à votre référent frelon départemental afin d'alimenter les données nationales. Avant d'ouvrir un piège, vérifiez que les insectes piégés sont morts sinon placez-le une demi-journée au congélateur.

* le plan frelon asiatique à pattes jaunes a été élaboré par Fredon France et GDS France

Conception : D. Balbo - Impression : Imp'rim'Evénica - Imprimé sur papier recyclé avec des encres végétales. Chambre agricole et GDS Pays de la Loire - Édition septembre 2024. Ne pas jeter sur la voie publique.

Biologie et préconisations du plan national de lutte contre le frelon asiatique (dit aussi à pattes jaunes)

La reine fondatrice construit d'abord un nid primaire, gros comme une balle de tennis. C'est là que vont naître et s'abriter temporairement les ouvrières chargées de construire un nid plus gros (nid secondaire). On trouve ces petits nids sous des rebords de toits, dans des abris de jardin, des greniers... Ils sont actifs quelques semaines seulement.

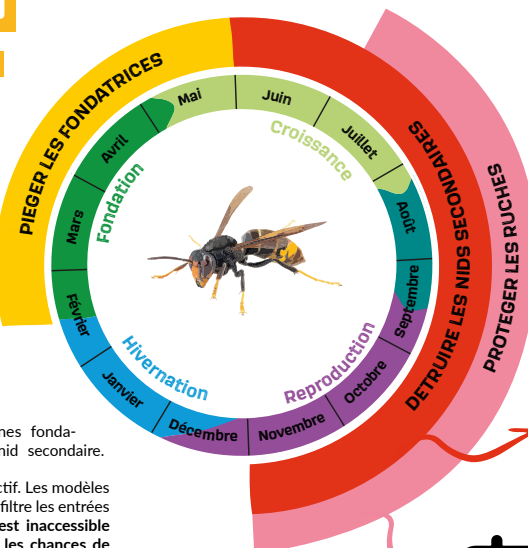

C'est dans les nids secondaires que les colonies de frelons asiatiques se développent. Ils peuvent mesurer jusqu'à 80 cm de diamètre, on les trouve le plus souvent en hauteur dans les arbres, mais quelques-uns se cachent dans des haies. Lorsqu'elle s'y est installée, la fondatrice n'en sort plus. Elle va engendrer jusqu'à 13 000 individus au cours de la saison. Un nid peut produire en fin d'été au moins 500 futures fondatrices qui hiverneront et commenceront à pondre dès le printemps suivant. Pour se nourrir, la colonie va consommer en moyenne 97 000 insectes au cours de la saison. Au-delà de la prédation, le vol stationnaire des frelons asiatiques devant les ruches entraîne un stress préjudiciable aux abeilles.



PIÉGER LES FONDATRICES avant qu'elles ne fondent une colonie de plusieurs milliers d'individus

Le piégeage de printemps permet de capturer les reines fondatrices avant qu'elles ne se cloîtent chacune dans un nid secondaire.

Piégeage de printemps mode d'emploi : utiliser un piège sélectif. Les modèles préconisés par le plan national sont équipés d'une grille qui filtre les entrées et permet aux insectes non ciblés de ressortir. **L'appât est inaccessible aux insectes pour éviter les noyades et ainsi augmenter les chances de s'échapper pour ceux qui ne sont pas ciblés.** Pour un piégeage de printemps efficace, l'appât doit être renouvelé régulièrement.



DÉTRUIRE

En détruisant les nids primaires alors qu'ils sont toujours occupés, on peut éviter la création d'une colonie plus importante. Il faut pour cela agir tard en soirée quand la reine s'y trouve (si elle n'y est pas, elle construira un nouveau nid ailleurs). Mieux vaut faire intervenir un professionnel pour éviter d'être piqué.



Les pièges bouteilles sont une menace pour la biodiversité, ils capturent des insectes utiles voire protégés. Ils sont à proscrire. **Avant d'acheter un piège sélectif, contactez votre référent local ou votre mairie pour connaître les pièges autorisés et savoir où les trouver.**



DÉTRUIRE LES NIDS SECONDAIRES pour limiter l'impact du frelon asiatique sur la biodiversité

Ces nids doivent être signalés à la mairie ou à votre référent local qui avisera de leur destruction par un professionnel agréé.



PROTEGER LES RUCHES pour limiter stress, mortalité

Dans les nids secondaires, les larves du frelon asiatique ont besoin de protéines animales pour se développer. Les ruches sont alors des viviers attractifs. Il existe diverses solutions de protection : installation de harpes, de muselières, de pièges... la mise en place dépend de la configuration et de la taille du rucher.





ÉCOLE PUBLIQUE ALPHONSE DAUDET APE ÉCOLE ALPHONSE DAUDET

L'ÉQUIPE PÉDAGOGIQUE

Pour cette année 2024/2025, l'équipe pédagogique de l'école n'a presque pas changé. Seul, M. Desportes est arrivé pour assurer la direction de l'école et l'enseignement dans une classe.

Répartition de l'équipe pédagogique pour 7 classes :

- ▶ Mme Battais accueille les élèves de TPS/PS, secondée par Marie-Claude Boissonnet, en qualité d'ATSEM
- ▶ Mme Scaon encadre les MS, secondée par Cathy Beaudenuit, en qualité d'Atsem
- ▶ Mme Poirier s'occupe des GS et CP, épaulée tous les jeudis par Mme Orain.
- ▶ Mme Tolomellie encadre les GS/Ce1
- ▶ Mme Richaume accueille les Ce1/Ce2
- ▶ M Desportes s'occupe des Ce2/Cm2, tous les lundis, mardis et 2 vendredis sur 3, conjointement avec Mme Landois pendant le temps administratif du directeur.
- ▶ M Godot, assure les cours pour les Cm1/Cm2

152 élèves sont inscrits pour cette année 2024 / 2025.

BILAN DE L'ANNÉE 2023 / 2024 :

De nombreux projets ont été mis en place au cours de l'année scolaire 2023/2024. Parmi ceux-ci, on retrouve :

- ▶ **Voyage en Normandie pour les Cm :**
durant 3 jours, ils ont visité la Normandie, quelques monuments et Musées pour renforcer le devoir de Mémoire. Ils ont aussi pratiqué le char à voile, une grande première pour tous.

INSCRIPTIONS :

Contactez l'école
par téléphone au **02 41 42 85 20**
Ou par mail : **ce.0490645k@ac-nantes.fr**

Les inscriptions pour la rentrée prochaine sont ouvertes.

À la rentrée prochaine, l'école est obligatoire pour tous les enfants nés à partir de 2022.

Pour les enfants nés en 2023, il y aura des possibilités d'accueil.

N'hésitez pas à revenir vers l'école.

Blog :

<https://passerelle2.ac-nantes.fr/alphonsedaudet49/>

- ▶ **Cm : Participation au CLEA (en partenariat avec la CCALS) :**
Dans le cadre d'un Parcours Éducatif Artistique et Culturel, ils ont assisté au spectacle « La ferme des animaux » de G. Orwell, adapté et proposé par la compagnie Spectabilis. Les élèves ont échangé et travaillé avec les artistes autour de cette œuvre.



Cimetière américain

- ▶ **Découverte de la vie amérindienne (CP/CE1/Ce2) :**
Les élèves se sont rendus à Brulon, dans la Sarthe, pour découvrir la vie des amérindiens. Ils ont pu observer les objets et techniques de chasse au bison (arcs et flèches). Grâce aux animateurs, ils ont eu des explications dynamiques et interactives sur l'alimentation, la cuisine, le chauffage, et les traditions quotidiennes amérindiennes. Ils ont même pu construire leur tipi !
- ▶ **Visite du zoo de Doué la Fontaine (maternelles) :**
Ils ont découvert de nombreuses espèces et se sont attachés à identifier leur pays d'origine, leur alimentation...



Visite au zoo de Doué

- ▶ **Année olympique :**
Une journée a été organisée au mois de juin. L'idée était de proposer des ateliers insolites et humoristiques. Une sensibilisation aux jeux et aux épreuves paralympiques a été organisée en lien avec l'association Handizan.
- ▶ **Signature d'une charte avec 3 R'D Anjou :**
Durant les 3 années de la charte, l'école s'engage à proposer des actions pour sensibiliser et mobiliser la communauté éducative d'Étriché autour de la gestion des déchets.

PROJETS 2024 / 2025 :

Pour cette année, l'équipe pédagogique a retenu comme fil rouge « **Graines de citoyens** ».

Au cours de l'année, plusieurs temps de travail seront axés sur le monde végétal, sur le développement durable et sur les actions citoyennes.

Parmi ceux-ci :

- ▶ **Téléthon 2024**
- ▶ **Journée citoyenne** avec la mairie le 5 avril 2025
- ▶ **Actions en lien avec la charte 3RD Anjou** (visites, interventions, projets...)
- ▶ **Sortie à Terra Botanica** pour tous les élèves de l'école
- ▶ **Plantations, jardins partagés**



Pose avec le chef indien et son tipi

Mais aussi :

- ▶ **Sorties culturelles** programmées pour toutes les classes. Elles répondent au projet de l'école visant à augmenter l'accès à la culture pour tous les élèves.
- ▶ **Sorties sportives** en partenariat avec l'USEP 49. Des rencontres seront proposées avec d'autres écoles du secteur.
- ▶ Le « **projet piscine** » reconduit pour les élèves de Cm.
- ▶ Accueil, sur une matinée, des nouveaux élèves de maternelles lors de « matinée Passerelle ».

PORTES OUVERTES

Samedi 1^{er} février 2025
de 10 h 00 à 12 h 00

Venez visiter l'école, rencontrer tous les enseignants et découvrir l'exposition des productions des élèves qui sera organisée ce même jour.

Enfin, à l'horizon du **printemps 2026**, comme il est inscrit dans le projet d'école, tous les 2 ans, un séjour hors du département est proposé aux plus grands.

Pour le moment, le projet est en préparation mais il se murmure fortement que les élèves concernés prendront de la hauteur durant ce séjour.

Pour tous les projets passés et à venir, l'équipe pédagogique tient à remercier les familles, la municipalité et l'APE (Association des Parents d'Elèves) pour leur soutien sans faille dans les projets de la vie scolaire.

Nous vous souhaitons à toutes et à tous une bonne année 2025.

Pour l'équipe enseignante
Le directeur
Philippe Desportes



COIFFURE mixte
styliste coloriste barbier

VOLUME COIFFURE

22, place de l'église
49330 Etriché
02 41 42 69 10

www.facebook.com/Volume-coiffure
rdv en ligne: volumecoiffure.fr

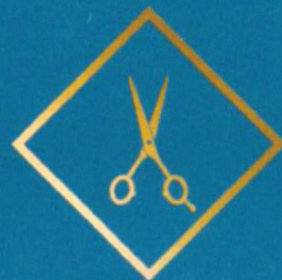



ÉCOLE PRIVÉE LES TEMPLIERS

L'école privée, Les Templiers, a accueilli à la rentrée une nouvelle cheffe d'établissement, Fabienne Kayser.

« Tous à bord du même bateau ! »

L'école primaire des Templiers accueille cette année 93 enfants de la petite section au CM2. Quelques changements dans l'équipe éducative ont été l'occasion de se donner un fil rouge porteur de sens autour du **thème de l'eau** : faire équipe pour offrir un cadre éducatif bienveillant et coopératif, propice à l'épanouissement de chacun.

C'est ainsi que l'ensemble des élèves suit le **Vendée Globe**, en particulier Charlie Dalin avec lequel nous avons contact.

► **Au mois de janvier**, les élèves de la petite section au CE2 participeront à une conférence ludique sur le thème de l'eau, alors qu'au mois d'avril les plus grands visiteront la station d'épuration d'Étriché.

► **Au mois de mars**, les élèves du CE1 au CM2 auront l'opportunité de partir en classe de mer à Saint Gilles Croix de Vie pour un séjour à la fois culturel et sportif en bord de mer. Ils seront rejoints en milieu de semaine par les élèves de la petite section au CP, toute l'école des Templiers vivra alors une journée entière sur la plage, ponctuée d'activités préparées par les enseignants.

► L'équipe enseignante travaille également sur l'obtention du label d'ouverture à l'international et au développement solidaire, pour permettre d'éveiller chacun au souci de l'autre et à la diversité des cultures.

INSCRIPTIONS SUR RENDEZ-VOUS :
avec Mme KAYSER,
Cheffe d'établissement

Par téléphone au **06 35 90 07 08**
ou par mail **etrichel.estempliers@ec49.fr**

Retrouvez-nous sur notre site Internet :
<https://www.etrichel-estempliers.fr/>

PORTES OUVERTES
samedi 1^{er} février 2025
de 10 h à 12 h



Tous ces projets préparés par l'équipe enseignante sont grandement soutenus et subventionnés par l'APEL et l'OGEC, associations dynamiques de parents d'élèves où chaque parent peut trouver sa place.

Ces deux associations travaillent également beaucoup sur l'amélioration du cadre de vie de la communauté éducative par l'entretien des locaux, qu'ils en soient remerciés !

Fabienne KAYSER,
cheffe d'établissement

Quelques temps forts :

► **Spectacles des enfants**

à Noël le 15 décembre, avec marché de Noël le matin

► **Kermesse** le 28 juin 2025

► **Journée EUDES** le 29 avril

(Éducation à l'Universel et au Développement Solidaire)



APEL LES TEMPLIERS

**L'Association des Parents d'Élèves :
Un Pilier de Soutien
à l'Éducation Locale**

L'éducation est l'un des piliers fondamentaux de notre communauté, et l'Association des Parents d'Élèves "LES TEMPLIERS" joue un rôle essentiel dans son renforcement.

Depuis sa création, notre association s'engage à soutenir l'école privée et à promouvoir la réussite de nos élèves.

► Mission et Objectifs

Notre association a pour mission de créer un environnement éducatif positif en collaborant avec les enseignants et les parents.

Nos objectifs sont multiples, allant de l'amélioration des infrastructures scolaires à l'organisation d'activités éducatives et culturelles pour nos élèves.

► Engagement Communautaire

Nous croyons fermement que l'implication des parents est cruciale pour le succès de nos enfants.

C'est pourquoi nous organisons régulièrement des réunions, des ateliers éducatifs et des événements pour favoriser une forte collaboration entre l'école, les parents et les élèves.

Dates à retenir :

- 15 mars : Soirée des Templiers
- 8 Mai : Tournoi de pétanque

► Comment Vous Pouvez Nous Rejoindre

Nous invitons tous les parents à se joindre à notre association. Votre engagement et vos idées sont les bienvenus pour renforcer notre équipe de l'APEL.

Vous pouvez vous impliquer soit en devenant membre officiel, soit en participant à nos réunions ou soit en nous aidant lors de nos événements.

► Contact

Si vous souhaitez en savoir plus sur l'Association des Parents d'Élèves ou si vous voulez vous impliquer, n'hésitez pas à nous contacter par mail ou à vous rapprocher de l'un de nos membres actuels. Ensemble, nous pouvons contribuer à l'excellence éducative de nos enfants et renforcer le lien entre l'école et la communauté.

Rejoignez-nous dans cette aventure pour un avenir éducatif brillant !

EVOLINFO

INFORMATIQUE & WEB

- •
- •
- •

Dépannage PC / Mac / Smartphone
Optimisation PC & Mac
Installation Internet & Réseau
Création de site internet
Formation - Conseils

- • • •
- • • •
- • • •
- • • •

A DOMICILE

PARTICULIERS ET PROFESSIONNELS

Laurent Lecaplain
 l.lecaplain@evolinfo.fr
<https://www.evolinfo.fr>

06 22 09 89 04

Rejoignez nous sur FACEBOOK

Pour toutes les actualités, scoops et détails croustillants !

Si vous lisez ceci c'est que vous faites partie des gens curieux !

N'attendez pas scanner et aimer notre page, car c'est aussi la vôtre, chers parents ! 😊
 Vous êtes très curieux quand même !

La curiosité amène à la découverte !
 Vous arrivez à lire jusque là ?

Franchement c'est épatant, du coup nous avons le plaisir de vous annoncer que vous avez une très bonne vue, félicitations !

Vous avez sourit n'est-ce pas ? Alors, aimez-nous !

Pour nous contacter : apel.lestempliers@gmail.com
Pour nous suivre : <https://www.facebook.com/APELstempliers/>



ACCUEIL PÉRI-SCOLAIRE - APS RESTAURANT SCOLAIRE

L'APS, autrement dit **Accueil Péri-Scolaire**, est une compétence communale.

Le **restaurant scolaire** est désormais "relocalisé" avec des repas préparés dans les cuisines du collège de Châteauneuf-sur-Sarthe et transportés chaque jour par camion équipé.

Tant pour l'APS que pour le restaurant scolaire, vous n'avez qu'un seul interlocuteur : la Mairie.

responsables :

- ▶ **Restaurant Scolaire** : Laura MADELAIN-DANSAULT
- ▶ **Accueil Périscolaire** : Corentin GERMAIN

CONTACTS :

RESTAURANT SCOLAIRE :

restaurantscolaireetriché@orange.fr
07 56 36 61 17

ACCUEIL PÉRISCOLAIRE / INSCRIPTIONS :

accueilperiscolaire@etriché49.fr
07 50 56 28 95



Imprimerie :

SAXOPRINT.FR (imprimerie en ligne)

Tirage : 750 exemplaires







Moments Uniques

By Audrey 

Wedding Planner & Designer

Audrey vous accompagne dans l'organisation et/ou la décoration de **votre mariage**,
mais aussi pour d'autres événements comme les **Baby-showers, Révélations sexe bébé, Fiançailles, Anniversaires, Baptêmes, ...**



-  49330 Étriché
-  06.62.23.88.19
-  momentsuniques.wplanner@gmail.com
-  www.momentsuniqueswplanner.com



L'ALERTE - Association Sportive d'Étriché

ALERTE ÉTRICHÉ

Site internet : www.alerte-etriche.fr

Réseaux sociaux :  

Mail : contact@alerte-etriche.fr

L'association de l'Alerte se porte bien. En 11 ans, le nombre d'adhérents est passé de **258 en 2013 à 420 en 2024** (record d'adhésions).

Les disciplines proposées se sont aussi étoffées (10 sections sports et loisirs en 2018 contre 15 actuellement) avec du yoga, cardio-training, de la boxe enfants, de la danse enfants et, dernièrement, la Jaydance.

Il est possible de s'inscrire tout au long de l'année après deux cours d'essai.

Des places restent encore disponibles dans diverses sections notamment :

- ▶ Côté enfants : **danse, boxe, multisports**
- ▶ Côté adultes : **jaydance, cardio-training, fitness, gym douce, yoga...**

La plus grosse manifestation de l'Alerte, organisée en partenariat avec le Comité des Fêtes, est la **Color l'Anjou**. C'est une course d'obstacles avec lancés de couleurs à faire en famille, entre amis, collègues... pour le simple plaisir de passer un bon moment !

Cette année, elle a rassemblé plus de 2000 participants et 220 bénévoles !

LES GRANDES ÉCHÉANCES 2025 :

- ▶ **6 juillet 2025 : Color l'Anjou**

Nous vous y attendons nombreux en tant que participant, bénévole (ou même les deux !)

Objectif : battre le record de 2024 en passant les 2500 participants !

- ▶ **11 novembre 2025 : Loto de l'Alerte.**

L'association Alerte Étriché a la chance de pouvoir compter sur un bureau de bénévoles investis et dynamiques. Elle a néanmoins toujours besoin de l'aide de ses adhérents pour réaliser les diverses actions qui la font vivre. On compte sur vous !



RÉFÉRENTS DES SECTIONS SPORTIVES ET DE LOISIRS

ALERTE ETRICHE	Christophe GRIGNON <i>Président</i>	06.88.92.54.28	contact@alerte-etriche.fr
BADMINTON	Clarisse PARENTEAU	06.48.70.58.01	badminton@alerte-etriche.fr
BASKET	Mickaël LEGAULT	06.71.81.97.51	basket@alerte-etriche.fr
BOXE	Muriel PAIN	06.12.29.55.27	cardioboxe@alerte-etriche.fr
CARDIO-TRAINING	Muriel PAIN	06.12.29.55.27	cardioboxe@alerte-etriche.fr
DANSE ENFANT	Nathalie LAPEYRONIE	06.63.03.03.13	danse@alerte-etriche.fr
FITNESS	Armelle DUBAS	06.84.08.05.61	fitness@alerte-etriche.fr
FOOTBALL	Dany LEMESLE	06.32.69.63.04	foot@alerte-etriche.fr
GYM DOUCE	Mado PARENTEAU	06.79.90.47.81	gym-douce@alerte-etriche.fr
JAYDANCE ADO-ADULTE	Nathalie LAPEYRONIE	06.63.03.03.13	zumba-adultes@alerte-etriche.fr
MARCHE NORDIQUE	Valérie LEBRUN	06.80.98.79.68	marche-nordique@alerte-etriche.fr
MULTISPORTS	Arnaud MAREC	06.74.51.74.16	multisports@alerte-etriche.fr
TENNIS	Ophélie DAVIERE	06.88.49.07.23	tennis@alerte-etriche.fr
TENNIS DE TABLE	Yohann BRICHET	06.95.74.78.56	tennis-de-table@alerte-etriche.fr
YOGA	Sophie BONENFANT	07.67.27.29.20	yoga@alerte-etriche.fr



NOS INTERVENANTS :

Portrait de Julien, nouveau professeur de yoga

Julien, peux-tu nous présenter ton parcours ?

Depuis tout jeune, intrigué par l'image de vieux sages, j'ai longtemps cultivé ma curiosité pour les spiritualités orientales.

C'est, il y a environ une dizaine d'années, que j'ai commencé à prendre des cours. C'était passionnant et mon intérêt n'a cessé de grandir depuis. Il y a quelques années, l'envie de transmettre s'est présentée spontanément.

Quel style de yoga proposes-tu ?

Après des voyages en Inde et de nombreuses formations, j'enseigne à présent un yoga thérapeutique, puissant et conscient. Une proposition entre Hatha Yoga, Iyengar et yoga intégral.

J'ai envie de permettre aux élèves d'allumer leur flamme intérieure, d'ouvrir les portes qui sont encore fermées et d'incarner pleinement leur corps et sa capacité de mouvement.

Quels conseils donner à quelqu'un qui hésite à s'inscrire ?

Lorsqu'on hésite, le plus simple, c'est d'essayer, de se laisser guider par sa curiosité.

Au plaisir de vous rencontrer sur le tapis !



CD ENERGIES

chauffe et rafraîchit vos envies

02 41 24 31 75

eurlcdenergies@gmail.com

www.cdenergies.fr

34 bis rue de la Fraternité
Morannes sur Sarthe-Daumeray

RECONNU
GARANT
ENVIRONNEMENT

RGE



CHAUFFAGE



CLIMATISATION



ÉNERGIES
RENOUVELABLES



MAINTENANCE



PLOMBERIE



NOS INTERVENANTS :

Portrait de Stéphane, un sportif passionné

Avec les pieds, les poings ou le cardio on garde la forme avec Stéphane !! Il est avant tout un sportif né. Au départ il se destinait au football et, par « le plus grand des hasards », il découvre la boxe française, sport qui devient une passion et qu'il n'arrêtera finalement jamais.

Stéphane, peux-tu nous présenter ton parcours sportif ?

J'ai commencé par le football qui me plaisait beaucoup, je songeais même à devenir footballeur professionnel. Finalement, à 16 ans, j'ai eu l'opportunité de tester la boxe française qui fut une révélation pour moi. J'ai très vite progressé, passé les grades parce que, ce que j'aimais avant tout c'était la compétition et faire des combats. Je pense avoir eu un beau palmarès : je suis devenu sportif de haut niveau puisque j'ai atteint la 6^e place élite A de ma catégorie de poids. J'ai eu quelques titres dont celui de vice-champion de France et champion Grand-Ouest à plusieurs reprises.

Comment définirais-tu la boxe française ?

C'est un sport complet : il combine les pieds, les poings, demande beaucoup d'endurance, des valeurs de respect de l'autre.

La boxe est souvent connotée "violente", qu'en penses-tu ?

Je ne vais pas dire qu'il n'y a aucun risque quand on pratique la boxe, mais le risque on le retrouve dans beaucoup de sports. C'est justement un des apprentissages que j'ai reçu et qu'aujourd'hui, à mon tour, je transmets : savoir notamment maîtriser ses coups

avec une gestuelle bien codifiée et respecter son adversaire. Durant les entrainements, nous avons toujours les protections. Pendant les compétitions les jeunes ont des casques en plus de leurs protections. Mais comme je leur dis régulièrement « mettez votre garde » !

Qu'est-ce qui t'a amené à être enseignant ?

On est vite « vieux » dans le sport. A 35 ans on considère que les compétitions c'est fini. Après quasiment vingt ans de pratique, j'ai passé mon BPJEPS pugilistique et j'ai commencé à enseigner dans une association multi loisirs, des écoles. En parallèle, j'ai créé ma propre association en 2010, ainsi que le Comité Départemental



76, dont j'ai été président durant plusieurs années, pour développer une dynamique avec les autres clubs du Département. Par l'enseignement, j'ai eu envie de transmettre ce que j'avais appris, la passion que j'ai pour ce sport et cela dure depuis 18 ans maintenant.

Tu proposes également du cardio training, comment es-tu arrivé à cette discipline ?

Cela fait maintenant sept ans que je propose des cours de cardio circuit training. C'est venu un peu de façon naturelle. Dans mon association, je proposais des cours de boxe aux enfants mais également aux adultes et parmi eux, certains étaient confrontés à des blessures qui

les empêchaient de continuer la boxe. Il existait déjà une discipline un peu similaire, le cardio-boxe qui proposait un peu le même principe mais avec des mouvements pugilistiques. Le cardio-training s'associait complètement aux cours de boxe et permettait une complémentarité. Il faut beaucoup d'endurance lorsqu'on est sur le ring. Le cours a été très vite un succès parce qu'il permet à toutes les catégories de personnes sportives ou en quête d'une discipline dynamique et active d'y trouver sa place et à son rythme.

Assainissement non collectif en Maine et Loire

BFTP

Briand François Travaux Publics

• 06 89 13 30 79 • f.briandtp@laposte.net • www.bftp-etriché.fr • 49330 ÉTRICHÉ

Les artisans des Travaux Publics et du Paysage

POUR PARTICULIERS ET PROFESSIONNELS

- Terrassement
- Assainissement collectif / individuel
- Micro Station / filtre compact / filtre à sable
- Récupérateur eau de pluie
- Aménagement cours/chemin

Depuis combien de temps proposes-tu des cours sur Étriché ?

C'est maintenant la 3^e année que je propose deux créneaux avec l'Alerte : la boxe pour les enfants et le cardio pour les adultes. Je suis arrivé dans la région fin 2021, j'ai regardé aux alentours les différents sports proposés et j'ai contacté l'Alerte pour proposer ces deux nouvelles disciplines qui n'existaient pas sur Étriché.

Il y a donc un cours de boxe pour les enfants de 7 à 12 ans le vendredi et un cours de cardio-training à partir de 15 ans le mardi.



Swann, 9 ans : mon père pratique la boxe depuis longtemps et j'ai voulu essayer. Ça m'a beaucoup plu et ça fait trois ans maintenant que je fais ce sport. J'ai même participé à une compétition l'année dernière c'était super je suis revenue avec deux beaux trophées que j'ai mis dans ma chambre.

Paroles d'adhérents



Angélique, nouvelle arrivée au cardio : j'étais inscrite dans une salle de sport mais cela ne me convenait pas. Il me fallait avant tout trouver quelque chose qui me permette de souffler après une journée de travail, une heure rien que pour moi. Pour ça j'avais besoin d'un cours qui me permette d'abord une remise en forme mais de façon tonique et dans une ambiance conviviale.

As-tu d'autres projets ?

J'aurais bien aimé pouvoir proposer la boxe à d'autres publics comme les adolescents de plus de 12 ans. Cela m'aurait permis de maintenir une continuité dans leur progression mais, malheureusement, tous les créneaux de la salle des sports sont pleins puisque l'Alerte propose un large panel de disciplines sportives.

En tout cas, nous prenons les inscriptions toute l'année alors n'hésitez pas à venir essayer ; il y a toujours possibilité de faire un cours d'essai.

Infos pratiques :

cardio-training tous les mardis
de 19 h 15 à 20 h 15 à partir de 15 ans

Boxe française tous les vendredis
de 18 h 15 à 19 h 15 pour les 7-12 ans

<https://www.facebook.com/BoxingclubEtriche>

Matt Monde

traiteur - organisateur

Pour une cuisine originale et personnalisée

- COCKTAILS • MARIAGES
- ENTREPRISES • BAPTÊME
- GALAS • ASSOCIATIONS

Plats en livraison, à emporter
Cuisine du monde,
Local, éco-responsable
Devis personnalisé

• 06 50 47 93 38 • Étriché / Maine et Loire
mattmondetraiteur@gmail.com • www.matt-monde.fr/traiteur



Nouvelles d'Anjou



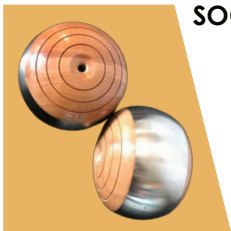

SOCIÉTÉ DE LA CONCORDE BOULE DE FORT

Le jeu de la Boule de Fort, emblématique de l'Anjou, existe à Étriché depuis 1850. Autrefois lieu fermé, réservé aux hommes, il s'ouvre aujourd'hui à tous. Il faut toutefois être sociétaire. Actuellement, il y a une cinquantaine de sociétaires.

Le **Challenge du Maire**, initié par David Lagleyze, a de nouveau, rencontré un vif succès. La finale a eu lieu **samedi 26 octobre**.

En mars et avril, aura lieu le **5^e challenge Madelin**. Les spectateurs sont les bienvenus, demi-finales et finale se dérouleront le **26 avril**.

La Concorde organise aussi tous les ans un concours au profit du **Téléthon**, un **concours des Femmes** (ouvert à toutes et se déroulant de décembre à janvier) ainsi qu'un **concours de pétanque** le dernier week-end d'août.

Découvrez, redécouvrez et faites découvrir ce jeu régional à vos familles et amis.



Si vous souhaitez nous rejoindre,
contactez-nous au
06 75 90 12 62.

Initiation gratuite possible

Vous souhaitez devenir sapeur-pompier volontaire ?

Plus d'informations en scannant
ce QR Code



AMECLO

L'association AMECLO participe à la lutte contre le cancer du sein. Créée il y a presque 3 ans, elle a déjà aidé plusieurs femmes dans leur combat en leur offrant le matériel nécessaire à leur guérison mais aussi en apportant une oreille attentive et un soutien moral.

Grâce à une équipe de bénévoles dévouée et souriante, nous avons pu organiser notre **première Soirée Rose** en avril dernier, une soirée sous le signe de la convivialité et la bonne humeur. Notre **tournoi de palets** a également ramené 28 équipes au mois de juin et bien évidemment notre 5^e édition de la **marche Octobre Rose** a comptabilisé plus de 400 personnes.

Toute l'association tenait à vous remercier de nous être fidèles pour nos actions, c'est aussi grâce à vous que le combat continue...

Agenda 2025, nous vous attendons :

- ▶ **samedi 12 avril : Soirée Rose**
- ▶ **dimanche 18 mai : Tournoi de palets**
- ▶ **dimanche 5 octobre : Marche Octobre Rose**

Contact / Informations :

06 84 74 77 92

ameclo49@gmail.com



Les enfants, les collégiens et les lycéens mais aussi les personnes se déplaçant en vélo ou trottinette pour se rendre, notamment, à l'arrêt du car ou à la gare, doivent prendre toutes les précautions nécessaires afin d'assurer leur sécurité :

PARTICULIÈREMENT SUR LA ROUTE DE LA GARE

- ▶ **mettre un gilet réfléchissant**
- ▶ **rester visibles des véhicules**
- ▶ **attendre le bus en retrait de la voie de circulation**
- ▶ **avoir une lampe de poche**
- ▶ **avoir un éclairage vélo**





EN'CHANTÉ

« Le chant est la langue des émotions »

Cette citation de Caspar David Friedrich résume parfaitement l'essence de ce qui se passe au sein de l'association

En'chanté, qui œuvre chaque année à offrir aux jeunes la possibilité de s'exprimer par le chant et de partager leur passion avec le public.

Créée il y a quelques années, **En'chanté** est une association locale qui réunit des jeunes, animés par l'envie de chanter et de se produire sur scène. Plus qu'une simple chorale, En'chanté propose une véritable aventure artistique où se mêlent mise en scène, danse, décors et, bien entendu, chant. À travers un accompagnement bienveillant, les jeunes artistes prennent confiance en eux, développent leur créativité et découvrent la magie d'un spectacle vivant.

Le travail collectif, l'engagement et la convivialité sont au cœur de l'expérience En'chanté, qui devient bien plus qu'une simple activité extrascolaire : un lieu de rencontres, d'échanges, et de partage. C'est également un véritable tremplin pour de nombreux jeunes, qui, à travers ce projet, trouvent une occasion unique de s'affirmer, de s'amuser, mais aussi de se dépasser.

En janvier dernier, une nouvelle section adulte a vu le jour au sein de l'association.

Bien que le mot d'ordre soit "juste pour le plaisir", les membres adultes ont eu le plaisir de partager leur enthousiasme avec le public lors du concert de fin d'année et leur prestation a été accueillie avec un grand enthousiasme, provoquant beaucoup de plaisir.

Au-delà des concerts annuels, **En'chanté** attache une grande importance à tisser des liens intergénérationnels. C'est pourquoi nous avons le plaisir de nous produire au foyer logement de Tiercé, où nos jeunes

chanteurs partagent leur passion avec les résidents, apportant un peu de chaleur et de joie durant la période des fêtes de fin d'année.

Nous avons également à cœur de participer aux événements festifs de notre commune et de ses alentours. Marché de Noël, cérémonie du 11 novembre, fêtes locales... Autant d'occasions pour **En'chanté** de se produire et de contribuer à l'animation et à la convivialité de notre territoire.



Tous travaillent à l'élaboration de leur nouveau spectacle « **Circus** ».

Un univers magique où se mêleront numéros époustouffants, émotions fortes, et bien sûr, des chansons qui vous transporteront.

Rendez-vous **le vendredi 4 juillet 2025 à partir de 20h00**, à la salle du PAX de Tiercé, pour une soirée exceptionnelle.

Dates à noter en 2025 dans vos agendas :

- ▶ **4 juillet** : Concert de fin d'année au Pax (Tiercé)
- ▶ **11 octobre** : Soirée karaoké, salle de l'Alerte (Étriché)

Pour tous renseignements et/ou inscription, n'hésitez pas à contacter
Virginie JOUANNEAU au 06 83 83 42 45
ou écrire à : associationenchante49@gmail.com





CLUB SÉNIORS

Le club se réunit tous les jeudis,
de 14 h à 18 h (heure d'été)
de 13 h 30 à 17 h 30 (heure d'hiver)
à l'Harmonia.

Venez partager des moments de jeux (belote, tarot, manille, triominos, rummikub, rami) , de convivialité et d'échanges.

Vous pouvez venir les rencontrer et vous inscrire par la même occasion. Possibilité de locomotion pour les personnes à mobilité réduite. Goûter partagé.

Le montant de l'adhésion est de 15 € ou 2 € mensuel.

Le club organise aussi des voyages, des repas, des sorties cinéma, etc.



Contacts :

Nicole ROGER (Présidente) : 06 46 52 70 19

Rémy COTTY (trésorier) : 06 30 49 87 12

Maryvonne COTTY (secrétaire) : 06 77 43 21 98

MAIL : remy.cotty@orange.fr

INFORMATION | ACCUEIL | ÉCOUTE | ACCOMPAGNEMENT | ORIENTATION

Pour les jeunes de 11 à 21 ans, leur famille et les professionnels

famille *scolarité* *mal-être* *vie sociale*

ESPACE D'ÉCOUTE SUR LES QUESTIONS ET PROBLÉMATIQUES ADOLESCENTES



Mais 49 des ados

avec ou sans RDV
seul ou accompagné
confidentiel
non payant

www.maisondesados49.fr

sexualité *stress et anxiété* *violence* *addiction*

Durtal - Espace Camille Claudel
1 mercredi après-midi sur 2, de 14h30 à 18h30
3 rue Camille Claudel

semaines paires

Seiches-sur-le-Loir - France services
1 mardi après-midi sur 2, de 15h à 19h
28 rue Henri Régnier

semaines impaires

02 41 80 76 62
mda49.als@montjoie.fr

**ANJOU
LOIR &
SARTHE**
communauté de communes

30^{ème} anniversaire de l'inondation de 1995

1^{er} février 2025 | de 10H à 19H
Centre de congrès ANGERS

au-delà des crues

Entrée libre

Récits de 1995 et d'aujourd'hui

Parcours initiatique « Les inondations et vous »
Stands et animations pour tous les âges
Exposition sonore et photographique
Immersion live musicale aquatique
Conférences, Tables rondes

Flashez pour en savoir plus





ÉTRICHÉ EN TRANSITION



N'hésitez pas à nous contacter :

contact@etriche-entransition.org

Plus d'informations : www.etriche-entransition.org

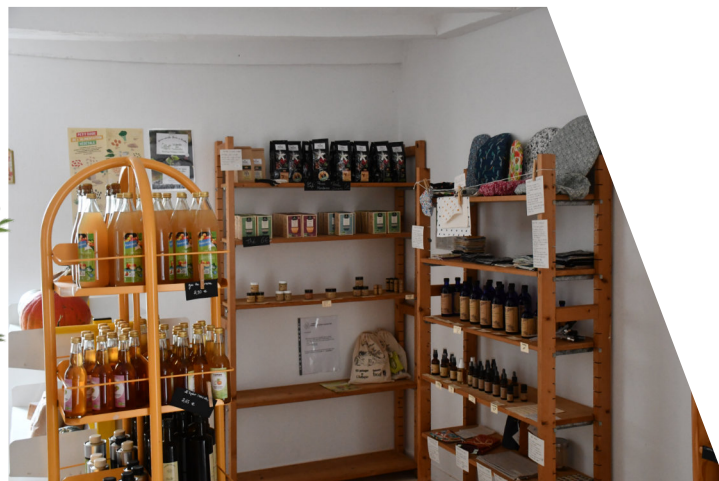

Étriché en transition est une association proposant :

- ▶ **Un café-épicerie associatif**
de produits bios et locaux au Futur Lieu
le samedi de 10 h à 12 h 30
NOUVEAU : Dépôt de pain
- ▶ **Un jardin partagé**
à côté de la Poste
avec un rendez-vous entre jardiniers
tous les 1^{ers} samedis du mois
- ▶ **Des ateliers**
tous les 2^{es} samedis du mois
(voir programme sur notre site internet)
- ▶ **Des soirées jeux de société**
tous les 3^{es} vendredis du mois



Depuis plus de 45 ans à votre service !

- MAÇONNERIE
- TAILLE DE PIERRE
- RESTAURATION
- RAVALEMENT
- ASSAINISSEMENT
- TERRASSEMENT
- SABLAGE

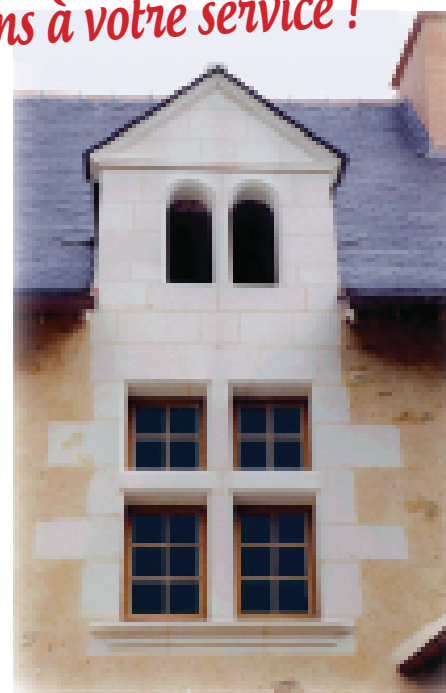

Tél.: 02 41 69 85 94



www.dainvaux-renovanjou.fr
contact@dainvaux-renovanjou.fr

2112
2183
RGE



**8 Grande Rue - BP50004
Châteauneuf-sur-Sarthe- 49330 LES HAUTS D'ANJOU**

LAMY - LOISIRS ANIMATION DU MOULIN D'YVRAY

L'association qui existe depuis plus de dix années souhaite renforcer les liens entre les habitants du hameau en privilégiant les moments de convivialité et d'échange à travers les activités qu'elle propose.

Ainsi, LAMY organise différentes animations destinées à ses adhérents, avec par exemple des après-midi autour du bowling, de la boule de fort, ou encore de la pétanque...; des sorties de découverte ou encore la fête du hameau...

Quelques évènements marquants de l'année 2024 :

- ▶ Sortie de printemps au château d'USSÉ en Touraine et découverte d'une entreprise de fabrication de soldats de plomb.
- ▶ Concert de violoncelle organisé dans la chapelle avec l'artiste Luis.
- ▶ Fête du hameau organisée sur le port.
- ▶ Comme chaque année, mise en place d'une exposition dans la chapelle du moulin à l'occasion des journées du patrimoine.



Journées du Patrimoine :

Cette année, en 2024, 130 visiteurs ont pu apprécier les œuvres des différents exposants. Des peintures de l'artiste Arlette BELLE, qui a longtemps résidé à Étriché, ont été présentées ; tandis que sept résidents ou anciens résidents du village ont montré leurs créations en matière d'enluminures, de sculptures ou encore de peintures. Cette exposition a mis en évidence la diversité et la richesse des œuvres produites, qui ont valorisé cette chapelle datant de la fin du XV^e siècle et située au milieu du village.

Nul doute que l'année prochaine de nouvelles œuvres seront présentées et que l'exposition ou un concert viendront à nouveau animer ce petit hameau des bords de Sarthe.



Contact :

Françoise BOSC (Présidente)

06 74 65 84 43

francoise.bosc@orange.fr



BRÛLAGE DES DÉCHETS VERTS

DÉSORMAIS, LE BRÛLAGE À L'AIR LIBRE DES DÉCHETS VERTS DE TOUT TYPE EST INTERDIT.

Au-delà des possibles troubles de voisinage ou risques d'incendie, le brûlage des déchets verts contribue à la dégradation de la qualité de l'air.

Lors de la combustion, de nombreux polluants sont émis, dont des particules fines et autres composés cancérigènes, pouvant avoir des conséquences sur la santé des populations.

Par exemple, brûler 50 kg de végétaux à l'air libre émet autant de particules fines que rouler pendant 14 000 km avec une voiture à essence neuve.

D'AUTRES SOLUTIONS EXISTENT ! VALORISATION DES DÉCHETS VERTS PAR LE :

Compostage

Broyage

Paillage

Dépôt en déchèterie

Une contravention de 450 € pourra être appliquée à tout contrevenant.



LA VALLÉE DES ARTS

Cette année, l'association a proposé une douzaine de rendez-vous de formats variés avec des artistes professionnels : des concerts, des spectacles musicaux, des pièces de théâtre ou encore, des lectures.

L'année de l'association se développe de septembre à avril, de nombreux spectateurs ont ainsi pu applaudir :

- ▶ **Ensemble Caravage** - concert classique
- ▶ **Fabrice Luchini et moi** - théâtre
- ▶ **Lycée Molière** - théâtre
- ▶ **Barbara amoureuse** - concert
- ▶ **La Grande Bartholomée** - spectacle humoristique et musical
- ▶ **Ça tourne pas rond** - spectacle humoristique et musical
- ▶ **La Crise de foi(e)** de P. Charras - lecture
- ▶ **Juliette Gréco, la femme** - concert
- ▶ **Mme Bovary, en plus drôle et moins long** - théâtre
- ▶ **Lectures à la Veillée** - lecture
- ▶ **Les Adieux de Greta Gribiche** - spectacle humoristique et musical

La plupart des spectacles sont proposés en mode « cabaret » afin d'allier distraction et convivialité.

La nouvelle saison a commencé avec **Salvador et Monsieur Henri**, une évocation drolatique du grand artiste qu'était Henri Salvador et a enchaîné avec **Ce n'est pas de votre faute** de et avec Valérie Roumanoff et Mathieu Vervisch, qui a rencontré un énorme succès puisque la date affichait complet !



PROGRAMMATION 2024 / 2025 :

- ▶ **Prince Ali** - comédie musicale
Vendredi 27 décembre 2024 - 20 h
Dimanche 29 décembre 2024 - 16 h
- ▶ **Wonder Life** - humour et handicap peuvent cohabiter
Jeudi 23 janvier 2025 - 20 h
- ▶ **Homo toxicus et autres spécimens**
Jeudi 6 février 2025 - 20 h



- ▶ **Ose !** - soirée cabaret
Vendredi 14 février 2025 - 20 h
- ▶ **Cabaret Brûlant** - Humour, musique, impro
Mardi 25 février 2025 - 20 h
- ▶ **Comme tombé du ciel** - Une comédie "presque" musicale
Jeudi 13 mars 2025 - 20 h
- ▶ **Les Belles-Mères**, prêtent à tous pour empêcher le mariage !
Mardi 25 mars 2025 - 20 h
- ▶ **Les adieux de Greta Gribiche** - Complet l'année dernière, elle recommence ses adieux !!!
Jeudi 10 avril 2025 - 20 h

Afin d'avoir tous les détails de cette saison culturelle et accéder à la billetterie en ligne, nous vous invitons à voyager sur notre site :

www.la-vallee-des-arts.fr

CONTACT :

Monique CHANET, présidente

tél : 06 11 49 52 94

courriel : la-vallee-des-arts@orange.fr





VOITUR'ÂGE LOIR ET SARTHE

L'association Voitur'âges Loir et Sarthe a été créée en 2010. **C'est un service de transport solidaire** pour les personnes ayant des difficultés de mobilité et résidant sur les communes de Baracé, Cheffes-sur-Sarthe, Écuillé, Étriché, Montreuil-sur-Loir, Soulaire-et-Bourg et Tiercé.

Ce service est assuré par des **conducteurs bénévoles** qui se rendent disponibles et utilisent leur véhicule personnel pour assurer le transport des personnes.

Chaque personne qui souhaite bénéficier de ce service doit préalablement s'inscrire auprès des correspondants de sa commune dont la liste est affichée dans chaque mairie, présenter une attestation de responsabilité civile à jour et s'acquitter de **l'adhésion annuelle de 5 €**.

Après l'inscription, une carte d'adhérent est alors remise par le correspondant de votre commune ainsi que la liste des chauffeurs disponibles.

Remercions ici chaleureusement nos **21 chauffeurs conducteurs / bénévoles** qui donnent de leur temps dans un esprit bienveillant et sans qui, rien ne serait possible !

DEVENIR BÉNÉVOLE :

PERMANENCE ADHÉSIONS 2025

MERCREDI 22 JANVIER À L'HARMONIA DE 10 H À 12 H

En 2025, l'association Voitur'âges a toujours besoin de bénévoles/conducteurs.

Être bénévole c'est : donner du sens à votre vie, aider à la solidarité de proximité.

N'HÉSITEZ PAS À PRENDRE CONTACT AVEC L'ASSOCIATION.

Christine Tellier, Présidente - 06 87 26 48 19
Marie-Madeleine Baussin, Vice-P^{te} - 06 23 14 40 70
Samuel Gestraud, Trésorier - 06 42 10 67 09
Martine Bolze, Trésorière adjointe - 06 20 28 37 23
Corinne Coulon, Secrétaire - 06 12 94 62 93
Henri Tandé, Secrétaire adjoint - 06 88 60 49 71
Stéphane Turc, Membre - 06 86 55 32 47

Courriel : voiturages49@gmail.com



SOURIRES PART'ÂGÉS

Association visitant les personnes âgées et isolées

À l'occasion de son dixième anniversaire, l'association Sourires Part'âgés a planté un arbre commémoratif à Étriché, devant l'esplanade de la Grange / agence postale.



Cet évènement festif s'est déroulé sous un magnifique soleil, le **5 octobre 2024**, en présence de David Lagleyze, et s'est clôturé par un verre de l'amitié.



Contact pour Étriché :

Maryse Verger :

06 29 99 16 52

marise.verger@laposte.net



DON DE SANG

Association pour le Don de Sang Bénévole

Le don de sang, un acte citoyen et solidaire indispensable pour sauver de nombreuses vies !

Secours d'urgence, interventions chirurgicales, maladies du sang, cancers... Les besoins en produits sanguins sont quotidiens. Chaque jour, dans les régions Centre-Val de Loire et Pays de la Loire, 1 100 dons de sang sont nécessaires pour satisfaire la demande des établissements de santé.

4 fois par an, une collecte de sang est organisée dans notre secteur – Baracé, Daumeray, Durtal, Étriché, Huillé/Léznigné, Les Rairies et Montigné Les Rairies : n'attendez plus, rejoignez cette belle dynamique formée par la communauté des donneurs de sang !

Partagez votre pouvoir, celui de sauver des vies.

Envie de vous investir en faveur du don de sang ?

Contact : CHAUDET M-Jeanne 06 33 84 42 61
dondusangdurtal@gmail.com

Suivez-nous sur :

Facebook : Don du sang Durtal
Instagram : @dondusangdurtal

POINT DE COLLECTE APIVET

Le point de collecte APIVET, se situe sur le parking de la salle de l'Alerte.

Lorsque le conteneur est plein, nous vous remercions de ne pas mettre vos sacs sur le côté afin de ne pas encombrer la voirie.

POUR FACILITER LE TRAVAIL DES COLLECTEURS
MERCI AUSSI DE METTRE VOS AFFAIRES DANS DES SACS FERMÉS

NOUS VOUS RAPPELONS QUE TOUS LES TEXTILES PEUVENT ÊTRE RECYCLÉS S'ILS NE SONT PAS SOUILLÉS

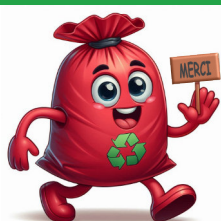

Collectes de sang 2025

- ▶ **Mardi 21 janvier**, 16 h / 19 h 30 – Salle des Fêtes - DAUMERAY
- ▶ **Lundi 29 mai**, 16h / 19h30 – Salle de l'Odyssée - DURTAL
- ▶ **Lundi 28 juillet**, 16 h / 19 h 30 – Salle com. des loisirs – LÉZIGNÉ
- ▶ **Mercredi 12 nov.**, 16 h / 19 h 30 – Salle de la Coulée – LES RAIRIES

Pour prendre rendez-vous :

mon-rdv-dondesang.efs.sante.fr

ou sur l'appli **Don de Sang**

Pièce d'identité obligatoire à la collecte

Pour donner son sang, il faut...

- ▶ Être âgé de 18 à 70 ans
- ▶ Peser au moins 50 kg
- ▶ Présenter une pièce d'identité
- ▶ Bien s'hydrater avant et après le don et ne pas être à jeun

Manifestations 2025 de l'association où vous pouvez nous retrouver et/ou nous rejoindre :

- ▶ Assemblée Générale vendredi 24 janvier à Léznigné
- ▶ Terrasses en Fête juillet ou août à Durtal
- ▶ Comice agricole samedi 6 septembre à Baracé
- ▶ Forum des associations à Léznigné et Durtal
- ▶ Octobre Rose à Durtal
- ▶ Soirée dansante samedi 18 octobre à Léznigné
- ▶ Téléthon à Daumeray
- ▶ Marché de Noël à Durtal

Cabinet de consultations psychologiques

ESPACE SANTÉ HARMONIA
5 RUE DU PATISSEAU À ÉTRICHÉ

Estelle BRECHETEAU, DURILI, 06 76 52 15 22

Isabelle TANGUY, 06 31 81 40 65

Périnatalité, enfants, adolescents, adultes.



PARTAGEZ VOS VACANCES,

DEVENEZ FAMILLE DE VACANCES

Accueillez un enfant qui n'en a pas !

Pour participer au développement et à l'épanouissement d'un enfant, pour contribuer à sa socialisation et promouvoir ses capacités, et pour favoriser son autonomie, accueillez cet été un enfant de 6 à 10 ans !

Nous accompagnerons votre démarche dans l'esprit qui nous anime : désintéressement, respect des différences et des croyances religieuses, reconnaissance des richesses et des capacités de l'enfant, discrétion sur son passé et sur sa famille.

Pour partager la chaleur de votre foyer cet été, contactez-nous

Tél : 02 41 88 85 65

Courriel : afvdev.490@secours-catholique.org

Secours Catholique, 15 rue de Brissac, 49000 Angers



ÉTRICHÉ A UNE NOUVELLE CORRESPONDANTE AU COURRIER DE L'OUEST :

ISABELLE BRICHET

N'hésitez pas à la contacter pour toute publication que vous souhaiteriez faire dans les colonnes du Courrier de l'Ouest (édition Nord Anjou)

▶ courriel : isabellebrichet@yahoo.fr

▶ tél : 07 81 91 41 92



LE BERCEAU DE CELINE
LIEU DE BONHEUR FEMME-MÈRE-BÉBÉ

Toutes les infos sur le site



Massage femme ou femme en pré & post partum

Séance sophrologie périnatale

Rituel Rebozo

Resserrage en post partum (méthode Bengkung)

Bain enveloppé (option photo possible)

Atelier massage bébé (2 rdv 45min)

Je me mets au service des femmes désireuses de prendre soin d'elle, à n'importe quelle étape de leur vie, jeune femme, maman, future maman, chaque femme est la bienvenue !

Avec le bain enveloppé pour bébé, développez ce lien d'attachement si important, je vous aide à prendre confiance en vous, à offrir un moment de bien être et de sécurité à votre bébé et à créer des souvenirs inoubliables.





GRUPE
BEAUMONT • GUEZ

 **Tiercé**

1 Av. des Bertins

02 41 34 70 72



www.pompesfunebres-beaumont.fr

POMPES FUNEBRES - MARBRERIE - CHAMBRE FUNÉRAIRE

Nous simplifions chaque étape pour que vous puissiez vous concentrer sur l'essentiel !

**24h/24
7j/7**



Habilitation : 19-49-378

PRÉVOYANCE

Etude personnalisée

Chaque personne est unique, tout comme ses dernières volontés. Nous vous proposons des contrats obsèques adaptés à vos besoins et à votre budget.

Nos conseillers sont présents pour vous accompagner dans ce choix important.

Organisation complète des obsèques
Travaux de cimetière
Démarches administratives

Simulateur
en ligne



INDEPENDANCE
OBSEQUES



L'assurance obsèques
par Beaumont-Guez

Retrouvez nos autres agences comme Saint-Sylvain-d'Anjou avec :
Salle de cérémonie et salle de convivialité avec cuisine équipée
à disposition de nos familles

Châteauneuf-sur-Sarthe
Corzé/Seiches
Noyant La Gravoyère



CCALS - COMMUNAUTÉ DE COMMUNES
ANJOU LOIR ET SARTHE

Retrouvez toutes les informations sur le site internet www.ccals.fr,

la page Facebook : [ccanjouloiretsarthe](https://www.facebook.com/ccanjouloiretsarthe) et Instagram [#anjouloiretsarthe](https://www.instagram.com/anjouloiretsarthe)

Accueil du public, antenne Val de Sarthe :

4 bis rue du Val de Sarthe, BP 70004,
49125 Tiercé, Tél 02 52 75 05 05

JE VOUS INVITE À...

Retrouvez en janvier dans vos mairies et France Services le **programme des activités pour les plus de 60 ans « Je vous invite à... »** avec des actions gratuites d'initiation à la prévention pour bien vivre votre âge.

Programme consultable sur le site www.ccals.fr, rubrique « **accès aux droits et proximité sociale** ».

Renseignements : proximite sociale@ccals.fr
06 47 84 47 90



NOUVEAUTÉ

La bibliothèque est fermée ?

Retour des documents

Déposez vos documents dans la boîte de retour !

3 boîtes de retour

- TIERCÉ - entrée du Centre Berthe Bachet
- SEICHES - entrée de la bibliothèque
- DURTAL - entrée de la médiathèque

RÉSEAU DES BIBLIOTHÈQUES
Communauté de communes Anjou Loir et Sarthe

Cette 8^e édition fait peau neuve : elle reprend des ateliers que vous avez plébiscités (découverte du patrimoine, sports, santé) en y adjoignant de nouvelles thématiques telles que le bien-être, la cuisine et la sophrologie. Elle propose aussi des activités mises en place par des associations du territoire.

JE VOUS INVITE A... PROGRAMME SUR ÉTRICHÉ :

► Se familiariser avec le numérique

Les arnaques en lignes : protégez-vous des pièges du web, découvrez comment les repérer et les éviter.

Lundi 20 janvier de 10 h à 12 h - salle Harmonia

Atelier WhatsApp (rester connecté avec ses proches)

Lundi 31 mars de 14 h à 16 h - salle Harmonia

► Découvrir les richesses de notre territoire

Partez à la découverte de l'univers du café, de la plantation jusqu'à votre tasse.

Lundi 27 janvier de 10 h à 12 h - Brûlerie de la Maine

Le programme est disponible en mairie et agence postale
N'hésitez pas à participer aux ateliers proposés sur les autres communes du territoire.

Ateliers gratuits, sur inscription

24 & 25 MAI 2025

ARTS DE LA RUE

GRATUIT

le Festival
Anjou Loir et Sarthe s'invite à
Seiches sur le Loir

PROGRAMME SUR :

anjou OXYGÈNE radio SEICHES sur le Loir ANJOU LOIR & SARTHE communauté de communes

BIBLIOTHÈQUE D'ÉTRICHÉ

Clos de la Roulière

02 52 75 03 93

La bibliothèque d'Étriché vous accueille

► **le mercredi de 15 h 45 à 18 h**

► **le samedi de 10h30 à 12h15.**



Retrouvez le catalogue en ligne sur le site **www.bib-ccals.net** et inscrivez-vous à la lettre d'infos de votre bibliothèque. Consultation libre des documents.

L'inscription individuelle est obligatoire pour emprunter des documents dans toutes les bibliothèques du réseau. Elle est gratuite mais doit être renouvelée chaque année.

Muni de votre carte, vous pouvez emprunter jusqu'à 10 documents dont : 1 jeu de société (Durtal), 1 lecteur CD-DVD, 1 jeu vidéo (Tiercé et Durtal)

Le réseau des bibliothèques Anjou Loir et Sarthe vous propose des animations gratuites jusqu'en Juillet.

Programme dans les bibliothèques du réseau, à la mairie ou agence postale (consultable également en ligne).

Animations dans votre bibliothèque (salle Harmonia) :

Mercredi 15 janvier à 10 h - **Tit'Zistoires**

Public : 0 - 3 ans - Gratuit

Sur inscription (1 mois avant date) : reservationculturelle@ccals.fr

Mercredis 5 février, 2 avril, 2 juillet à 16 h 30 - **Croc'Histoires**

Des histoires animées pour petites et grandes oreilles !

Public : Dès 3 ans - Durée : 30 min. - Gratuit sur inscription

Sur inscription (1 mois avant date) : reservationculturelle@ccals.fr

Samedi 8 mars à 14h00 - **Après-midi jeux**

Venez profitez de jeux de société en famille à la bibliothèque

Public : Dès 3 ans - Durée : 2 h - Gratuit

Mercredi 21 mai à 14h30 - **Princesse Kevin** - Cie La Forge théâtre

Spectacle jeunesse adapté de l'album de M. Escoffier
Suivi d'un bar à paillettes pour les enfants.

Public : dès 5 ans - Durée : 30 min. - Gratuit

Sur inscription (1 mois avant date) : reservationculturelle@ccals.fr

LES JEUX VIDEO S'EMPRUNTENT A LA BIBLIOTHÈQUE :

Depuis un mois, les jeux vidéo de la bibliothèque s'emportent à la maison !

Plus de 130 jeux vidéo de Nintendo Switch vous attendent à la Médiathèque de Durtal et la bibliothèque de Tiercé **et sont maintenant empruntables et réservables dans toutes les bibliothèques du réseau.**



ACCOMPAGNER LES 16-25 ANS avec INFO JEUNES

Notre mission est de mettre à disposition de tous les jeunes une information fiable, exhaustive, actualisée, de manière gratuite et anonyme sur tous les sujets qui peuvent les concerner, au plus près de leurs conditions de vie et de leurs enjeux.

Venez nous rencontrer à l'Info Jeunes

28 rue Henri Régnier 49140 Seiches-sur-le-Loir

ou nous contacter :

06 32 93 61 41 / infojeunes@ccals.fr

Retrouvez toute l'actualité sur nos pages

Facebook et Instagram @infojeunesals

infojeunes@ccals.fr | 28 rue Henri Régnier 49140 Seiches-sur-le-Loir | 06 32 93 61 41

EMPRUNTEZ DES JEUX VIDEO dans votre bibliothèque

Réservez 1 jeu vidéo en ligne (1 par carte) ou sur place à la bibliothèque de Tiercé et à la médiathèque de Durtal

+ de 130 jeux Nintendo Switch™

RÉSEAU DES BIBLIOTHÈQUES
Communauté de communes Anjou Loir et Sarthe

Renseignements auprès de votre bibliothèque ou reseaubibliotheques@ccals.fr

RÉSERVEZ EN LIGNE

**FRANCE SERVICES
ACCOMPAGNER VOS DÉMARCHES
DU QUOTIDIEN**

France services itinérant vous accueille et vous accompagne dans les communes du territoire pour toutes vos démarches du quotidien.



**Il sera présent à Étriché
les LUNDIS de 13 h 30 à 16 h 45 :**

- ▶ 13 et 27 janvier
- ▶ 10 et 24 février
- ▶ 10 et 24 mars
- ▶ 5 et 19 mai
- ▶ 2, 16 et 30 juin
- ▶ 28 juillet

Retrouvez les informations sur le site de la CCALS ou au sein des France services Durtal, Seiches-sur-Loir et Itinérant.



ACCÈS NUMÉRIQUE

Vous avez besoin d'un coup de pouce en informatique ou avec votre téléphone portable ?

un îlot informatique est à votre disposition aux heures d'ouverture de l'agence postale.



Vous pouvez également demander du soutien ou un conseil sur rendez-vous (gratuit).

07 56 36 61 17



STOP !

LES TOILETTES et LAVABOS NE SONT PAS DES POUBELLES



**Ces matières causent
des problèmes d'obstruction des
canalisations, postes de pompage
et usines d'assainissement**



Lingettes



Rouleaux
papier toilettes...



Produits
d'hygiène



Médicaments



Huiles de friture
et de vidange



Les restes de
repas, litières...



Mégots



Peintures, ciment,
solvants...

Les bons gestes à adopter

- Bac ordures ménagères
- Bac de tri
- Centre de collecte
- Composteur
- Pharmacie

Informations
assainissement@ccals.fr



PERMANENCES CONSEILLERS NUMERIQUES



La CCALS souhaite favoriser l'autonomie de ses habitants avec les outils numériques et vous propose l'aide d'un conseiller numérique sur le territoire.

Vous êtes en difficulté pour utiliser les outils numériques et Internet dans votre quotidien ?

Des conseillers numériques vous accompagnent pour prendre en main un équipement informatique, à communiquer avec vos proches, à réaliser des démarches en ligne, à faire un CV, à gérer vos courriels, à installer des applications sur votre smartphone...

Le conseiller numérique propose également des actions de prévention et de sensibilisation à un usage responsable et critique du numérique (vérification des sources d'information, protection des données personnelles, gestion des réseaux sociaux...).

Il peut répondre à vos questions pendant des permanences, sur rendez-vous.

Vous pouvez joindre notre conseillère numérique :

**Mélanie Bertin : 06 71 09 86 39 |
conseillernumerique@ccals.fr**

Et notre partenaire Anjou numérique sur le territoire :

**Marie Delhommeau : 06 73 17 42 80 |
m.delhommeau@anjou-numerique.fr**

► **Cyber base Daumeray**

3 rue des Écoles : les jeudis de 14 h à 17 h

► **France services Durtal**

11 rue Joseph Cugnot : les lundis de 14h à 17h

► **France services Seiches-sur-le-Loir**

14 bis rue Henri Régnier, les mercredis de 14 h à 17 h

► **Bibliothèque Tiercé**

centre Berthe Bachet, les jeudis de 9h à 12h



exceptionnellement :

salle du Foyer,
13 rue de Longchamp
les

- ▷ **9 et 30 janvier,**
- ▷ **6 février,**
- ▷ **6 mars,**
- ▷ **15 et 22 mai**

Les Carreleurs Angevins

Frédéric COURBALAY

06 35 14 58 16

courbalay.frederic@sfr.fr



essentieljardin@gmail.com

Tél : 06-41-59-75-61

49330 ÉTRICHÉ



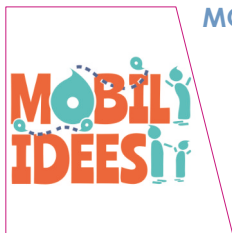

MOBIL'IDÉES

Depuis 2 ans, vous avez certainement croisé la caravane jaune et verte de la Pop ID dans votre commune, depuis septembre dernier, c'est le camion de Mobil'idées qui sillonne les routes des 17 communes d'Anjou Loir et Sarthe.

Qu'est-ce que Mobil'idées ?

Une association d'habitants pour les habitants, gouvernée par 9 bénévoles administrateurs tous co-responsables du projet.

Un camion et 2 salariées prêts à venir à votre rencontre.

Un projet pour créer du lien entre les habitants des 17 communes d'Anjou Loir et Sarthe.

Des lieux d'échanges et de rencontres

En s'installant sur les places des églises, au sein des marchés, auprès des city stades, sur les places de vos communes, ces rendez-vous éphémères sont des temps conviviaux, ouverts à tous et gratuits.

Des lieux d'animation dans vos communes

Mobil'idées est à l'écoute des habitants et des élus pour co-organiser des animations (*autour du jeu, loisirs créatifs,...*) à destination des familles et de toutes les générations.

Une équipe à l'écoute des idées et des initiatives de tous

Deux salariées sont à votre disposition pour répondre à vos interrogations et vous soutenir dans la création, le quotidien, les difficultés de votre association. Mobil'idées sera très prochainement la structure référente labellisée Guid'Asso de votre territoire en complément du CDOS déjà présent.



Une association dans laquelle s'investir

Ce projet associatif fonctionne grâce à une équipe de bénévoles dont l'engagement prend différentes formes :

- ▶ **Membre du Comité de Gestion et de projet**
Instance décisionnaire de l'association, élu lors de l'Assemblée Générale
- ▶ **Relais local**
Personne identifiée par commune, faire du lien entre les habitants et Mobil'Idées
- ▶ **Bénévole Convivial'Idées**
Participe aux animations, accueil et écoute des habitants

Rejoignez - nous !!

Être adhérent c'est prendre de nos nouvelles via la newsletter et nous soutenir.

Où nous retrouver ? :

- ▶ **Sur le marché de Seiches sur le Loir**
les jeudis matin (9 H / 12 H) semaine impaire
- ▶ **Sur le marché de Morannes sur Sarthe – Daumeray**
les jeudis matin (9 H / 12 H) semaine paire
- ▶ **A Durtal au quartier Gouis**
les mercredis après-midi (14H/17H) semaine paire
- ▶ **Dans nos bureaux** – place de la mairie à Beauvau
- ▶ **A bord du camion** sur les routes d'Anjou Loir et Sarthe

Nous contacter :

Mail : association.mobilidees49@gmail.com

Facebook : [Association Mobil'idées](#)

**Une chambre disponible ?
Envie de rendre service ?**

➔ **Accueillez un jeune** ↻

En mettant une chambre à la disposition d'un plus jeune (stagiaire, alternant, jeune actif...), vivez une expérience de partage et d'entraide !

Renseignements
Association "Le temps pour toi"
02 40 29 14 82

www.letempspourtoi.fr



OFFICE DE TOURISME

ANJOU LOIR & SARTHE

Profitez du retour des beaux jours pour (re)découvrir votre petit coin d'Anjou.

L'équipe de l'Office de Tourisme Anjou Loir et Sarthe se tient à votre disposition pour vous conseiller et vous souffler quelques idées de balades, activités et visites tout près de chez vous !

Besoin d'inspiration ? Rendez-vous sur notre site : www.anjouloirsarthe.fr. Vous y trouverez de nombreuses suggestions pour profiter pleinement de notre belle région.

Envie de bouger ? A cheval, à pied, en vélo ou en VTT, on a ce qu'il vous faut ! Vous aurez le choix entre 24 circuits balisés de 5.7 à 41 kilomètres.

Découvrez la Sarthe autrement avec la Gogane !

Le bateau "La Gogane" naviguera de nouveau sur la Sarthe au printemps. N'hésitez pas à vous procurer le programme des croisières 2025 et à nous contacter pour réserver vos places. **Vous organisez une sortie en groupe ?** Il est également possible de privatiser le bateau pour une expérience unique entre amis, en famille ou avec des collègues !

Les Sorties du Mardi : des moments à partager

Cet été, préparez-vous à vivre des moments inoubliables grâce à nos sorties touristiques du Mardi.

Chaque semaine, découvrez de nouvelles activités pour explorer les richesses locales (balades nature, visites guidées, ateliers...). **Programme complet à votre disposition sur simple demande**

Pas besoin de partir loin pour voyager et être bien !

Le bureau d'information à Durtal vous accueille toute l'année

41 rue du Maréchal Leclerc 49430 DURTAL

Tél. : 02 41 76 37 26 / ot@ccals.fr

www.anjouloirsarthe.fr



SONOTHÉRAPIE

- ▷ massage sonore individuel
- ▷ gong bath individuel
- ▷ gongs bath collectif
- ▷ session aux bols thérapeutiques
- ▷ session aux diapasons



Marie-Laure CHANET

06 67 60 87 63

contact@chanetsonotherapie.com



chanetsonotherapie.com



Composition moyenne des déchets recyclables dans les bacs des usagers résidents sur le territoire des 3RD'Anjou !

(Communauté de communes Anjou Loir et Sarthe, Vallées du Haut-Anjou et Loire Layon Aubance)

Chaque mois, un échantillon du contenu des bacs jaunes est caractérisé à l'arrivée au centre de tri. Il s'agit de **quantifier** chaque type de déchet et notamment la **quantité** d'erreurs de tri, aussi appelées « **refus de tri** ». Ces derniers sont collectés, pour être retriés, ce qui génère des surcoûts qui peuvent être évités.

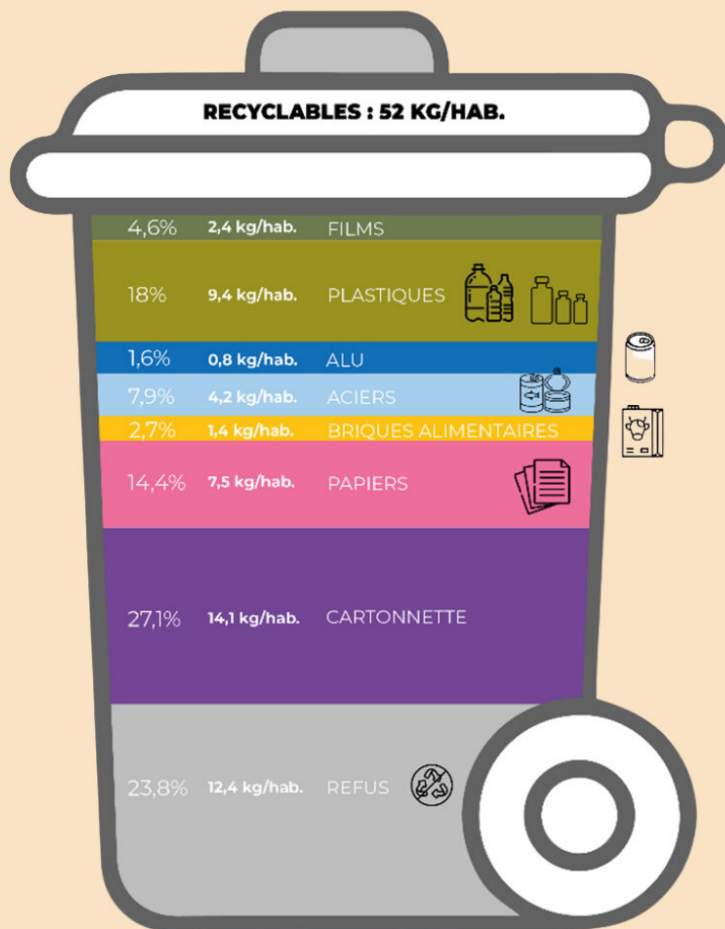

Sur l'année 2023, **plus de 23%** des déchets présents dans le bac dédié aux recyclables **n'y ont pas leur place.**

La tendance pour 2024 est défavorable avec un taux de refus à 24%.

Les erreurs de tri récurrentes sont les suivantes :

- Mouchoirs et essuie-tout
- Sacs fermés d'ordures ménagères ou de tri
- Textiles et chaussures
- Petits appareils électroménagers

Pour éviter ces erreurs et donc les refus de tri, pensez à consulter votre **mémo tri** !

Si vous n'avez pas le vôtre, n'hésitez pas à en faire la demande auprès des services des 3RD'Anjou et notamment à contact@3rdanjou.fr et il est également accessible depuis notre site internet www.3rdanjou.fr.

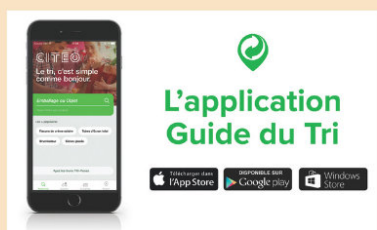

N'hésitez pas également à utiliser l'application « **Guide du tri** » de CITEO.

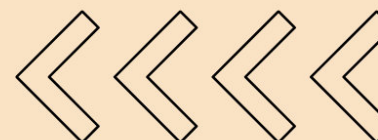

Lors des passages du camion de collecte du prestataire, nous vous rappelons, pour votre sécurité, qu'il est interdit de s'approcher du bras de collecte automatisé et qu'il est recommandé de se tenir à distance du véhicule.

Les chauffeurs assurent la collecte de déchets, nous vous remercions de respecter ces agents et leur travail. Merci également de bien veiller à ce qu'aucun sac et aucune lanière de sac ne dépassent de vos bacs.

Ce Bulletin Annuel a été réalisé par la commune d'Étriché
02 41 42 60 01
accueil.mairie@etriché49.fr
www.etriché49.fr

Directeur de publication : David Lagleyze
Directrice de la rédaction : Marie-Laure Chanet
Interface associations et professionnels : Laura Madelain - Dansault
Rédaction : Conseillers Municipaux, Commission Communication, Associations, Contributeurs
Correctrices : Marie-Pierre Rigaud, Brigitte Landeroin et petits yeux anonymes et précieux
Composition maquette et façonnage : Marie-Laure Chanet
Crédits photos : mairie d'Étriché, associations
Distribution : Conseillers Municipaux



MENUISERIES Neuf & Rénovation

Bois / Alu / PVC / Mixte
Escaliers – Parquets – Portes de garage
Ossature et bardage bois
Cuisine aménagée – Isolation des combles
Isolation par l'extérieur - Portails



06 73 47 64 06 – 02 41 18 89 84
Email : ste.cadeau.patrick@orange.fr
www.menuiserie-cadeau-angers.fr

125 Chemin de La Brosse
« La Brosse »
49330 ETRICHE

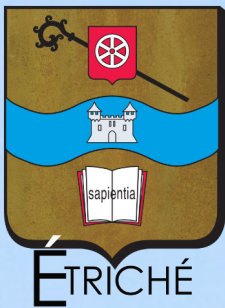

Agenda 2025

12 - Vœux de la Municipalité

15 - Les Tit'Zistoires (Bibliothèque)

23 - Théâtre "Wonderlife" (La Vallée des Arts)

Janvier

01 - Portes Ouvertes (École Publique et École Privée)

05 - Croc'Histoires (Bibliothèque)

06 - Théâtre "Homo Toxicus" (La Vallée des Arts)

08 - Loto (APE)

14 - Spectacle cabaret "Ose !" (La Vallée des Arts)

25 - Spectacle "Cabaret Brûlant" (La Vallée des Arts)

Février

Challenge Jean-Yves Madelin Boule de Fort

01 - Soirée dansante (Alerte Foot)

03 - Spectacle "Comme tombé du ciel" (La Vallée des Arts)

15 - Soirée annuelle (APEL Les Templiers)

23 - Carnaval (APE)

25 - Théâtre "Les belles-mères" (La Vallée des Arts)

Mars

Challenge Jean-Yves Madelin Boule de Fort

02 - Croc'Histoires (Bibliothèque)

05 - Journée Citoyenne

12 - Soirée Rose (AMECLO)

10 - Spectacle "Les adieux de Greta Gribiche" (La Vallée des Arts)

26 - 1/2 finale et finale du Challenge J-Y Madelin (La Concorde)

Avril

08 - Tournoi de Pétanque (APEL les Templiers)

18 - Tournoi de palets (AMECLO)

17 - Fête de la Nature (Étriché en Transition)

21 - Spectacle "Princesse Kevin" (Bibliothèque)

24 - 25 Festiv'ALS à Seiches sur le Loir (Anjou Loir & Sarthe)

Mai

07 - Fête du village "La Grande Tablée" (Comité des Fêtes)

28 - Kermesse (École Les Templiers)

Juin

02 - Croc'Histoires (Bibliothèque)

04 - Spectacle En'chanté

06 - Color l'Anjou (Alerte & Étriché en Fête)

14 - Tournoi de pétanque (Alerte Foot)

Juillet

20 / 21 sept - Journées du Patrimoine

05 oct - Marche Octobre Rose (AMECLO)

11 oct - Soirée Karaoké (En'Chanté)

9 nov - Repas des Retrouvailles

11 nov - Loto (Alerte)

CONSULTEZ L'AGENDA COMPLET SUR LE SITE DE LA COMMUNE

Ect

www.etriche49.fr